100
БФ1 2472

8943.

100 01/37

8943

8942

БФ1
272

ФАСАДЫ и ПЛАНЫ

РАЗНАГО РОДА СТРОЕНІЙ,

КАКЪ - ТО:

ДОМОВЪ СЕЛЬСКИХЪ, ЗАГОРОДНЫХЪ И ГОРОДСКИХЪ, ФЛИГЕЛЕЙ СЪ КУХНЯМИ И ЛЮДСКИМИ ПОКОЯМИ, САРАЕВЪ, КОНЮШЕНЪ, АНБАРОВЪ И ПРОЧИХЪ ХОЗЯЙСТВЕННЫХЪ ПОСТРОЕКЪ.

СОСТАВЛЕНЫ и ИЗДАНЫ

АРХИТЕКТОРОМЪ,
Коллежскимъ Совѣтникомъ
и
КАВАЛЕРОМЪ.
А. Кутеповымъ.

МОСКВА.
ВЪ ТИПОГРАФІИ С. СЕЛИВАНОВСКАГО.
1837.

8942

ПЕЧАТАТЬ ПОЗВОЛЯЕТСЯ

съ тѣмъ, чтобы по отпечатаніи представлены были въ Цензурный Комитетъ три экземпляра. Москва. Октября 9 дня 1836 года.

Цензоръ М. Каченовскій.

ГПИБ России
10001609

ОГЛАВЛЕНІЕ

ФАСАДАМЪ и ПЛАНАМЪ,

ПОМѢЩЕННЫМЪ ВЪ СЕЙ КНИГѢ,

ИЗЪ 8-МИ ОТДѢЛЕНІЙ СОСТОЯЩЕЙ.

Отдѣленія: *На листахъ.* Съ рисунками.

I. Господскіе дома сельскіе, загородные и городскіе.

По фасаду въ три окна . . . . . отъ 1 до 5.

По фасаду въ пять оконъ:

Въ одинъ этажъ . . . . . — 5 — 8.

Съ мезониномъ . . . . . — 8 — 11.

Въ два этажа . . . . . — 11 — 15.

По фасаду въ семь оконъ:

Въ одинъ этажъ . . . . . — 15 — 19.

Съ мезониномъ . . . . . — 19 и 20.

Въ два этажа . . . . . отъ 21 до 29.

По фасаду съ разнымъ числомъ оконъ:

Въ одинъ этажъ . . . . . — 29.

Съ мезониномъ . . . . . — 30 и 31.

Въ два и три этажа съ флигелями . . . . . отъ 32 до 36.

Отдѣленія:	*На листахъ. Съ рисунками.*
II. Флигеля съ кухнями и покоями для житья людямъ	— 36 — 40.
III. Ледники, сараи, конюшни и манежъ	— 40 — 53.
IV. Магазейны или анбары для ссыпки хлѣба	отъ 53 до 57.
V. Птичники съ покоями для людей, имѣющихъ присмотръ за птицами	— 57 и 58.
VI. Бани разныхъ видовъ	отъ 59 до 63.
VII. Колодези съ обдѣлкою ихъ на поверхности земли въ разныхъ видахъ .	— 63 — 69.
VIII. Ворота, съ калитками, заборы и палисадники	— 69 и 70.

Гос. Историч. Научн. Б-ка РСФСР
1987

ОТЪ ИЗДАТЕЛЯ.

Одно изъ главнѣйшихъ удобствъ въ общественномъ быту человѣка есть безъ сомнѣнія жилище, доведенное въ настоящее время до совершеннаго удовлетворенія всѣхъ его потребностей. Много нужно было для того, чтобы отъ простаго шалаша, необходимаго даже народу дикому, перейти къ великолѣпнымъ зданіямъ, какія видимъ въ странахъ образованныхъ. Этотъ переходъ заключаетъ въ себѣ тѣмъ большее разнообразіе, что у каждаго народа и въ каждомъ вѣкѣ потребности не одинаковы, и зодчество не могло быть никогда общимъ: только съ усовершенствованіемъ познаній человѣческихъ, люди, занимавшіеся Архитектурою, успѣли привести разнородные виды строеній къ положительнымъ формамъ и, опредѣля ими соразмѣрность частей, облегчили тѣмъ способы желающимъ строиться, такъ что съ помощію Архитекторовъ легко производятся всякаго рода постройки; но въ мѣстахъ отдаленныхъ, гдѣ нѣтъ сихъ художниковъ, самые достаточные помѣщики, при всемъ желаніи имѣть прочные и съ правилами согласованные дома, или иныя строенія, принуждены бываютъ оставлять свои предположенія за неимѣніемъ средствъ надлежащимъ образомъ ихъ исполнить.

Это затрудненіе побудило многихъ изъявить желаніе на изданіе книги, которою могли бы помѣщики сами руководствоваться при постройкѣ зданій, въ особенности нужныхъ для сельскихъ хозяевъ, и я, желая по возможности удовлетворить сему требованію, собралъ нѣсколько составленныхъ мною въ разное время проэктовъ, расположилъ ихъ по порядку и присовокупилъ къ нимъ описаніе, такъ чтобы можно было изъ нѣсколькихъ рисунковъ выбрать каждому по своему желанію удобнѣйшій и произвести строеніе.

На сей предметъ издаваемая мною нынѣ книга заключать будетъ: планы и фасады разныхъ сельскихъ, загородныхъ и городскихъ домовъ, каменныхъ и деревянныхъ, въ одинъ и въ два этажа, съ принадлежащими къ нимъ людскими флигелями, ледниками, сараями, конюшнями, манежью, анбарами, птичниками, банями, колодезями, воротами, заборами и полисадниками.

Излишнимъ почитаю распространяться о трудахъ, мною употребленныхъ, которые вполнѣ вознаградятся тѣмъ, если изданіе сіе доставитъ соотечественникамъ моимъ пользу, ожидаемую потому еще болѣе, что изданные мною за нѣсколько лѣтъ съ подобною цѣлію фасады церквей, колоколень и иконостасовъ донынѣ постоянно многими требуются.

ОПИСАНІЕ
ФАСАДОВЪ и ПЛАНОВЪ,

въ книгѣ находящихся.

ОТДѢЛЕНІЕ I.

ГОСПОДСКІЕ ДОМА.

Въ три окна:

Листы.

Подъ № 1. *Деревянный сельскій домъ* въ одинъ этажъ, длиною по фасаду 3½ сажени, высотою отъ цоколя 6 аршинъ.

Въ немъ: *a.* сѣни съ крыльцомъ для подъѣзда, *b.* прихожая, *c.* столовая, *d.* гостиная, *e.* спальня, *f.* дѣтская, *g.* дѣвичья, *h.* открытая галлерея для цвѣтовъ.

Подъ № 2. *Деревянный сельскій* или *загородный домъ* съ четырьмя колоннами Пестумскаго ордена, въ одинъ этажъ, съ мезониномъ, длиною 4½ сажени, высотою отъ цоколя 6½ аршинъ.

Въ немъ: *a.* прихожая, *b.* зала съ выходомъ на террасъ, *c.* гостиная, *d.* кабинетъ, *e.* комната, *f.* дѣ-

вичья, съ выходомъ на заднее крыльцо и лѣстницею на аншресоли и въ мезонинъ, гдѣ могутъ быть спальня и дѣвичья.

Подъ № 3. *Деревянный сельскій домикъ* въ два этажа, для временнаго помѣщенія пріѣзжающихъ гостей, длиною 4 сажени, высотою отъ цоколя $9\frac{1}{4}$ аршинъ.

Въ нижнемъ этажѣ его: *a.* подъѣздъ, *b.* прихожая, *c.* общая зала, съ выходомъ на галлерею, *d.* спальни, *e.* проходная комната, съ лѣстницею, въ верхній этажъ, гдѣ расположеніе комнатъ можетъ быть подобное нижнему этажу, *f.* галлерея.

Подъ № 4. *Деревянный на каменномъ жиломъ этажѣ домъ*, длиною $4\frac{1}{2}$ сажени, высотою отъ поверхности земли первый этажъ $3\frac{3}{4}$ аршина, а вторый 8 аршинъ.

Въ верхнемъ этажѣ его: *a.* сѣни съ лѣстницею въ нижній этажъ, *b.* прихожая, *c.* зала, *d.* гостиная, *e.* уборная, *f.* спальня, *g.* дѣвичья, *h.* лѣстница въ аншресоли и въ нижній этажъ, гдѣ комнаты располагаются по удобству и надобностямъ, *i.* заднія сѣни съ лѣстницею внизъ, *k.* мѣсто подъѣзднаго крыльца.

Въ пять оконъ:

Подъ № 5. *Деревянный домъ въ одинъ этажъ*, длиною по фасаду 6 сажень, высотою отъ цоколя $6\frac{1}{2}$ аршинъ.

Листы.

Въ немъ: *a.* сѣни съ крыльцомъ для подъѣзда, *b.* прихожая, *c.* зала, *d.* гостиная, *e.* спальня, *f.* дѣвичья, *g.* дѣтская, *h.* кладовая, *i.* кабинетъ, *k.* лѣстница въ антресоли, кои могутъ быть надо всѣми комнатами, кромѣ трехъ лицевыхъ, *l.* заднія сѣни съ крыльцомъ.

Подъ № 6. *Каменный домъ* въ одинъ этажъ, длиною по фасаду 5⅝ сажени, высотою отъ цоколя 6½ аршинъ.

Въ немъ: *a.* сѣни, *b.* прихожая, *c.* зала, *d.* гостиная, *e.* спальня, *f.* дѣвичья, изъ коей за переборкой лѣстница въ антресоли, *g.* сѣни съ лѣстницей на чердакъ, *h.* чуланъ, *i.* галлерея.

Подъ № 7. *Деревянный домъ* въ одинъ этажъ, съ колоннами Пестомскаго ордена, длиною 7 сажень, высотою отъ цоколя 8 аршинъ.

Въ немъ: *a.* сѣни съ подъѣздомъ, *b.* прихожая, *c.* зала, *d.* кабинетъ, *e.* гостиная, *f.* диванная, *g.* спальня, *h.* дѣвичьи, *i.* буфетъ, *k.* лѣстница въ антресоли, гдѣ могутъ быть дѣтскія, *l.* заднія сѣни.

Подъ № 8. *Деревянный домъ* въ одинъ этажъ, съ мезониномъ, длиною по фасаду 5½ сажень, высотою отъ цоколя 5¾ аршина.

Въ немъ: *a.* сѣни съ подъѣзднымъ крыльцомъ, *b.* прихожая, *c.* зала, *d.* гостиная, *e.* спальня, *f.* дѣвичья, *g.* лѣстница въ мезонинъ, гдѣ могутъ быть дѣтскія, *h.* заднія сѣни съ крыльцомъ.

Подъ № 9. *Деревянный домъ* съ мезониномъ, длиною по фасаду 6½ сажени, высотою отъ цоколя 6⅝ аршина.

Въ немъ: *a.* подъѣздъ, *b.* прихожая, *c.* гостиная, *d.* столовая, *e.* кабинетъ, *f.* спальня, *g.* дѣвичья, *h.* лѣстница въ мезонинъ.

Подъ № 10. *Деревянный сельскій домъ*, съ поршиками съ обѣихъ сторонъ, изъ колоннъ Пестомскаго ордена, съ мезониномъ и бельведеромъ, длиною 7 сажень, высотою отъ цоколя 6½ аршинъ.

Въ немъ: *a.* подъѣздъ, *b.* прихожая, *c.* гостиная и столовая, съ выходомъ на террасъ, *d.* малая гостиная, *e.* спальня, *f.* дѣвичья, *g.* комната съ лѣстницею въ мезонинъ, гдѣ могутъ быть дѣтскія, и на бельведеръ, *h.* кабинетъ, *i.* комната, *k.* гардеробная, *l.* камердинерская.

Подъ № 11. *Каменный въ два этажа домъ*, длиною 7 сажень, высотою отъ поверхности земли 4 сажени.

Въ верхнемъ этажѣ: *a.* сѣни съ парадной лѣстницей съ подъѣзда, *b.* прихожая, *c.* пріемная, *d.* гостиная, *e.* спальня, *f.* дѣвичья, *g.* дѣтская, *h.* коридоръ, *i.* заднія сѣни съ чуланомъ и лѣстницею для схода въ нижній этажъ, который располагается подобно верхнему.

Подъ № 12. *Каменный сельскій* или *загородный домъ* въ два этажа, съ украшеніемъ по фасаду пилястрами Пестомскаго ордена, длиною 7½ сажени, высотою отъ поверхности земли 4⅝ сажени.

Листы.

Въ нижнемъ этажѣ его: *a.* прихожая съ парадною лѣстницею въ верхній этажъ, гдѣ комнаты располагаются по надобности и удобству, *b.* пріемная, *c.* столовая, *d.* гостиная, *e.* спальня, *f.* дѣвичьи, *g.* коридоръ, *h.* лѣстница съ верхняго этажа къ заднему крыльцу.

Подъ № 13. *Каменный домъ* въ три этажа, съ четырехъ-колонными Іоническаго ордена портшалами, длиною 9 сажень, высотою отъ поверхности земли 5 сажень.

Въ среднемъ этажѣ его: *a.* парадный подъѣздъ, *b.* прихожая, *c.* гостиная, съ выходомъ на террасъ, *d.* столовая, *e.* билліардная, *f.* спальня, *g.* уборная, *h.* дѣвичья, *i.* проходныя комнаты съ лѣстницами въ верхній и нижній этажъ, изъ коихъ въ первомъ могутъ быть дѣтскія, а во второмъ людскіе покои и подвалы.

Подъ № 14. *Каменный сельскій* или *загородный домъ* въ два этажа, съ четырехъ-колонными портшалами, Коринѳскаго ордена, длиною 8 сажень, высотою отъ поверхности земли 5 сажень.

Въ первомъ этажѣ его: *a.* парадная лѣстница, *b.* большая пріемная, *c.* малая пріемная, *d.* кабинетъ, *e.* гостиная съ террасою и крыльцомъ для схода въ садъ, *f.* спальня, *g.* уборная, *h.* дѣвичья, *i.* задняя лѣстница въ верхній этажъ, въ коемъ могутъ быть дѣтскія.

Въ семь окон:

Подъ № 15. *Каменный домъ въ одинъ этажъ,* длиною 8½ сажени, высотою отъ поверхности земли 8½ аршина.

Въ немъ : *a.* сѣни при подъѣздѣ съ особымъ выходомъ и отгородкою, *b.* прихожая, *c.* зала , *d.* гостиная, *e.* кабинетъ дамскій , *f.* спальня , *g.* дѣвичьи , *h.* кабинетъ мужской , *i.* буфетъ, *k.* коридоръ, *l.* лѣстница на чердакъ , *m.* заднія сѣни.

Подъ № 16. *Деревянный домъ* на каменномъ этажѣ, въ коемъ могутъ быть жилые покои для людей , длиною 8½ сажени, высотою отъ каменнаго этажа 7 аршинъ.

Въ немъ: *a.* парадныя сѣни съ лѣстницей отъ крыльца при подъѣздѣ, *b.* прихожая, *c.* зала , *d.* гостиная, *e.* спальня , *f.* столовая , *g.* кабинетъ , *h.* дѣвичья , *i.* уборная, *k.* коридоръ, *l.* сѣни съ лѣстницами на чердакъ и въ нижній этажъ, *m.* заднее крыльцо.

Подъ № 17. *Деревянный домъ* на каменномъ фундаментѣ въ одинъ этажъ , съ четырехъ-колоннымъ портикомъ Іоническаго ордена, длиною 8½ сажени , высотою отъ цоколя 7½ аршинъ.

Въ немъ: *a.* сѣни при подъѣздѣ, *b.* прихожая, *c.* зала, *d.* гостиная , *e.* спальня , *f.* комната , *g.* чайная, *h.* дѣвичья, *i.* дѣтская, *k.* кабинетъ, *l.* коридоръ, въ коемъ лѣстница на антресоли, *m.* заднія сѣни и крыльцо.

Подъ № 18. *Деревянный на каменномъ фундаментѣ домъ* , съ порталомъ изъ четырехъ колоннъ Іоническаго ордена, длиною 8½, высотою отъ цоколя 7½ аршинъ.

Листы.

Въ немъ: *a.* сѣни съ подъѣздомъ, *b.* прихожая, *c.* зала, *d.* комната, *e.* гостиная, *f.* спальня, *g.* уборная, *h.* дѣвичья, *i.* дѣтская, *k.* кабинетъ, *l.* буфетъ, *m.* коридоръ съ лѣстницею въ антресоли, *n.* заднія сѣни съ лѣстницей на чердакъ и выходомъ на крыльцо.

Подъ № 19. *Деревянный на каменномъ фундаментѣ домъ* съ мезониномъ, длиною 8½ саж., высотою отъ цоколя 7¼ арш.

Въ немъ: *a.* сѣни съ отгородкою и крыльцомъ при подъѣздѣ, *b.* прихожая, *c.* зала, *d.* гостиная, *e.* спальня, *f.* уборная, *g.* дѣвичья, *h.* кабинетъ, *i.* камердинерская или гардеробная, *k.* буфетъ, *l.* коридоръ съ лѣстницею въ мезонинъ, *m.* задняя лѣстница въ мезонинъ, *n.* сѣни съ крыльцомъ.

Подъ № 20. *Деревянный сельскій* или *загородный на каменномъ фундаментѣ домъ*, съ четырехъ-колоннымъ Пестомскаго ордена портикомъ и мезониномъ, длиною 8 саженъ, высотою отъ цоколя 7 аршинъ.

Въ немъ: *a.* прихожая, *b.* зала, *c.* гостиная, *d.* спальня, *e.* дѣтская, *f.* дѣвичья, *g.* кабинетъ, *h.* гардеробная, *i.* коридоръ съ лѣстницей въ мезонинъ, гдѣ могутъ быть дѣтскія, *k.* лѣстница на чердакъ, *l.* сѣни.

Подъ № 21. *Каменный домъ* въ два этажа, длиною 9 саженъ, высотою отъ поверхности земли 4 сажени.

Въ верхнемъ этажѣ: *a.* лѣстница съ подъѣзда, *b.* прихожая, *c.* зала, *d.* гостиная, *e.* спальня, *f.* дѣвичья, *g.* маленькая комната, *h.* дѣтскія, *i.* буфетъ, *k.* коридоръ, *l.* задняя лѣстница.

Подъ № 22. *Деревянный домъ на каменномъ жиломъ этажѣ*, длиною 9 саж., высотою отъ поверхности земли 4 саж.

Въ верхнемъ этажѣ: *a.* парадная лѣстница изъ теплой прихожей, помѣщенной въ нижнемъ этажѣ подлѣ подъѣзда, *b.* столовая зала, *c.* кабинетъ, *d.* гостиная, *e.* дамскій кабинетъ, *f.* спальня, *g.* маленькая комната или уборная, *h.* дѣвичья, *i* и *k.* мужской кабинетъ съ гардеробной, или дѣтскія, *l.* коридоръ съ лѣстницею въ антресоли, *m.* задняя лѣстница въ нижній этажъ и выходъ къ надворному крыльцу.

Подъ № 23. *Деревянный на каменномъ жиломъ этажѣ домъ* съ бельведеромъ, длиною 9 сажень, высотою отъ поверхности земли $4\frac{1}{4}$ сажени.

Въ верхнемъ этажѣ: *a.* лѣстница къ подъѣздному крыльцу, *b.* прихожая, *c.* пріемная, *d.* малая гостиная, *e.* большая гостиная съ выходомъ на балконъ, *f.* спальня, *g.* уборная, *h.* дѣвичьи, *i.* кабинетъ, *k.* столовая зала, *l.* буфетъ, *m.* лѣстница въ нижній этажъ, гдѣ могутъ быть дѣтскіе покои, и на бельведеръ, *n.* задняя лѣстница.

Подъ № 24. *Каменный домъ* въ два этажа по фасаду, съ четырьмя колоннами Пестомскаго ордена и съ балкономъ на нихъ, длиною 9 сажень, высотою отъ поверхности земли $4\frac{2}{7}$ сажени.

Въ верхнемъ этажѣ: *a.* лѣстница отъ помѣщенныхъ подъ гостиною парадныхъ сѣней въ нижнемъ этажѣ, *b.* прихожая, *c.* зала, *d.* гостиная, съ выходомъ на балконъ, *e.* спальня, *f.* уборная, *g.* дѣвичья, *h.* буфетъ,

Листы.

i. коридоръ съ лѣстницею въ аншресоли, если признается нужнымъ ихъ дѣлашь, *k.* заднія лѣстницы въ нижній эшажъ и на чердакъ.

Подъ № 25. *Каменный домъ* въ два эшажа, съ чешырьмя колоннами Іоническаго ордена, съ подъѣздомъ внушрь, длиною 10 сажень, высошою ошъ поверхносши земли $5\frac{1}{2}$ сажени.

Въ верхнемъ эшажѣ: *a.* парадная лѣсшница, идущая снизу ошъ подъѣзда, *b.* прихожая, *c.* зала, *d.* большая госшиная надъ подъѣздомъ и боковыми входами въ нижній эшажъ съ улицы къ парадной лѣсшницѣ, *e.* малая госшиная или диванная, *f.* спальня, *g.* дѣвичья, *h.* дѣшская, *i.* коридоръ, *k.* лѣсшницы въ аншресоли, гдѣ могушъ бышь кабинешъ и другія комнашы, *l.* задняя лѣсшница внизъ и на чердакъ, *m.* буфешъ.

Подъ № 26. *Деревянный сельскій* или *загородный домъ* на каменномъ фундаменшѣ въ два эшажа, съ чешырьмя колоннами Пешшомскаго ордена и съ балкономъ надъ оными, длиною 9 сажень, высошою ошъ цоколя 4 сажени.

Въ нижнемъ или бель-эшажѣ: *a.* сѣни ошъ подъѣзднаго крыльца съ лѣсшницею въ верхній эшажъ, *b.* прихожая, *c.* пріемная, *d.* кабинешъ, *e.* большая госшиная, съ выходомъ на шеррасъ, *f.* спальня, *g.* уборная, *h.* дѣвичья, *i.* зала, *k.* буфешъ, *l.* шеррасъ съ колоннадою, *m.* заднія сѣни, *n.* задняя лѣсшница въ верхъ, *o.* чисшая шеплая лѣсшница въ верхній эшажъ, гдѣ могушъ бышь помѣщены дѣшскія, учебныя и другія домашнія комнашы. Внизу въ цоколѣ могушъ бышь подвалы.

Подъ № 27. *Деревянный сельскій* или *загородный* на каменномъ фундаментѣ въ два этажа домъ, у коего съ трехъ сторонъ паршалы изъ колоннъ Пестомскаго ордена и на оныхъ балконы, длиною 8⅔ сажени, высотою отъ цоколя 3 сажени 2½ аршина.

Въ нижнемъ этажѣ: *a.* парадный подъѣздъ, *b.* пріемная, *c.* гостиная, *d.* малыя гостиныя, *e.* билліардная, *f.* прихожая, *g.* комнаты для пріѣзжихъ гостей, *h.* лѣстницы въ верхній этажъ, раздѣленный на двѣ половины, въ коихъ разныя домашнія комнаты и спальни; внизу же могутъ быть подвалы.

Подъ № 28. *Каменный трехъ этажный домъ*, съ шести-колонными паршалами Іоническаго ордена и бельведеромъ, длиною 11 сажень, высотою отъ поверхности земли 5½ сажень.

Въ среднемъ этажѣ: *a.* сѣни съ крыльцомъ къ подъѣзду, *b.* прихожая, *c.* оффиціантская, *d.* пріемная, *e.* гостиная, *f.* другая гостиная, *g.* спальня, *h.* дѣвичья, *i.* зала, съ выходомъ на террасъ, *k.* буфетъ, *l.* коридоръ съ лѣстницей, *m.* лѣстницы въ верхній и нижній этажи, изъ коихъ въ первомъ располагаются комнаты домашнія по надобности, а въ нижнемъ людскіе покои, *n.* задніе сѣни.

Съ разнымъ числомъ оконъ:

Подъ № 29. *Каменный загородный домъ* въ одинъ этажъ, съ подвалами внизу, четырехъ-колоннымъ паршаломъ Іоническаго ордена, большимъ крыльцомъ и террасою, длиною 15⅔ саж., высотою отъ поверхности земли 5 саж.

Листы.

Въ немъ: *a.* сѣни съ подъѣзднымъ крыльцомъ, *b.* прихожая, *c.* пріемная, *d.* кабинетъ мужской, *e.* большая гостиная, съ выходомъ на террасъ, *f.* дамскій кабинетъ, *g.* спальня, *h.* уборная, *i.* дѣвичья, *k.* зала, съ выходомъ на террасъ, *l.* проходная комната, освѣщенная сверху посредствомъ оконъ въ куполѣ, *m.* буфетъ, *n.* лѣстницы вверхъ и внизъ въ подвалы, гдѣ могутъ быть въ нѣкоторыхъ мѣстахъ и жилые покои, *o.* заднія сѣни съ крыльцомъ.

Подъ №№ 30 и 31. *Два фасада каменнаго дома* въ одинъ этажъ, съ мезонинами и колоннами съ трехъ сторонъ Пестумскаго ордена, длиною по лицевому или главному фасаду 14, по боковому 11 саж., высотою отъ поверхности земли 8 аршинъ.

Въ немъ: *a.* прихожая съ парадnымъ крыльцомъ, *b.* оффиціантская, *c.* пріемная, *d.* кабинетъ, *e.* гостиная, съ выходомъ на террасъ, *f.* диванная, *g.* дамскій кабинетъ, *h.* уборная, *i.* спальня, *k.* комната проходная, *l.* дѣвичья, *m.* зала, съ выходомъ на крыльцо въ садъ, *n.* буфетъ, *o.* комнаты отдѣльныя для пріѣзжихъ гостей, *p.* лѣстницы въ мезонины, гдѣ комнаты дѣтскія, учебныя и для гувернеровъ, *q.* наружныя крыльца. Подъ домомъ могутъ быть подвалы.

Подъ №№ 32 и 33. *Деревянный сельскій домъ*, съ флигелями, въ два этажа, на каменномъ фундаментѣ, съ колоннадою посреди дома ордена Іоническаго, а по сторонамъ Тосканскаго, длиною 9 саж., высотою отъ цоколя 4½ саж.

Въ верхнемъ эшажѣ: *a.* лѣстница, идущая снизу отъ парадныхъ сѣней, находящихся посреди дома, *b.* прихожая, съ выходомъ на боковую террасъ, *c.* зала, *d.* гостиная большая, *e.* гостиная малая, *f.* спальня, *g.* уборная, *h.* дѣвичья, *i.* столовая зала, *k.* корридоръ, *l.* лѣстница на бельведеръ и въ нижній эшажъ, гдѣ комнаты располагаются по надобности и удобству, *m.* террасы надъ колоннадами для перехода изъ дома во флигели, изъ коихъ каждый раздѣленъ на двѣ половины, гдѣ въ верхнихъ эшажахъ: *n.* сѣни съ лѣстницами внизъ, *o.* прихожія, *p.* большія чистыя комнаты, *q.* спальни, *r.* дѣвичьи.

Подъ № 34 и 35. *Каменный сельскій* или *загородный домъ* въ три эшажа, съ шести-колоннымъ Іоническаго ордена порталомъ и отдѣльными по обѣ стороны флигелями въ два эшажа, длиною главный корпусъ 14 сажень, высотою отъ поверхности земли 5½ сажени.

Въ среднемъ эшажѣ дома: *a.* комната съ парадного подъѣзднаго крыльца, *b.* пріемная гостиная, *c.* зала, *d.* другая гостиная, *e.* спальня, *f.* дѣвичья, *g.* чистая лѣстница въ верхній эшажъ, *h.* буфетъ, *i.* заднія сѣни, *k.* сѣни съ лѣстницею на верхъ.

Въ нижнемъ эшажѣ флигелей: *l.* сѣни съ лѣстницей, *m.* прихожая, *n.* чистая комната, *o.* спальня, *p.* маленькая комната, *q.* кухня, *r.* кладовая для посуды, *s.* приспѣшная, *t.* чуланъ для провизіи.

ОТДѢЛЕНІЕ II.

ФЛИГЕЛЯ СЪ КУХНЯМИ И ПОКОЯМИ ДЛЯ ЖИТЬЯ ЛЮДЯМЪ.

Подъ № 36. *Деревянный флигель* въ одинъ этажъ, длиною $7\frac{3}{4}$ саж., шириною 3 саж., высотою отъ цоколя $4\frac{1}{4}$ аршина.

Въ немъ: *a.* сѣни съ переднимъ крыльцомъ, *b.* коридоръ, съ выходомъ на заднее крыльцо, *c.* кухня, *d.* людской покой, *e.* чуланы.

Подъ № 37. *Деревянный флигель* въ одинъ этажъ, съ мезониномъ, длиною 7 сажень, шириною 4 сажени, высотою отъ цоколя 5 аршинъ.

Въ немъ: *a.* сѣни съ крыльцомъ и лѣстницею въ мезонинъ, гдѣ могутъ быть людскіе покои, *b.* проходные покои, *c.* кухня, *d.* приспѣшная, *e* и *f.* покои для житья людямъ, *g.* застольная, *h.* чуланъ.

Подъ № 38. *Деревянный флигель* на два отдѣленія, съ мезониномъ, длиною 9 сажень, шириною $3\frac{1}{2}$ сажени, высотою отъ цоколя $5\frac{1}{2}$ аршинъ.

Въ немъ: *a.* сѣни съ крыльцомъ, *b.* кухня, *c.* приспѣшная, *d.* людскіе покои, *e.* сѣни съ крыльцомъ и лѣстницею въ мезонинъ, гдѣ также могутъ быть жилые покои, *f.* застольная.

Подъ № 39. *Деревянный флигель* съ мезониномъ, длиною 12 саж., шириною 4 саж., высотою отъ цоколя 5 аршинъ.

Въ немъ: *a.* сѣни съ крыльцомъ, *b.* кухня, *c.* приспѣшная, *d.* кладовая для кухни, *e.* покои для жилья людямъ, *f.* общая застольная, *g.* заднія сѣни съ крыльцами, *h.* лѣстница въ мезонинъ, гдѣ также покои для людей.

ОТДѢЛЕНІЕ III.

ЛЕДНИКИ, САРАИ, КОНЮШНИ И МАНЕЖЪ.

Подъ № 40. *Деревянное строеніе,* длиною 7½ сажень, шириною 3 сажени, высотою отъ поверхности земли 5 аршинъ.

Въ немъ: *a.* сарай, *b.* конюшня съ тремя стойлами, *c.* ледникъ, сверхъ коего погребица.

Подъ № 41. *Каменный въ три отдѣленія сарай* для экипажей, съ сѣноваломъ на верху, длиною 14⅔ сажени, шириною 4⅔ сажени, высотою 6 аршинъ.

Подъ № 42. *Деревянное строеніе съ сѣноваломъ на верху,* длиною 10 сажень, шириною 4 сажени, высотою 6 аршинъ.

Въ немъ: *a.* конюшня съ шестью стойлами, *b.* сарай для экипажей, *c.* ледникъ.

Подъ № 43. *Деревянное строеніе съ жилымъ на верху покоемъ,* длиною 7 сажень, шириною 3 сажени, высотою 4⅔ аршина.

Въ немъ: *a.* сарай, *b.* конюшня съ четырьмя стойлами, *c.* ледникъ, *d.* лѣстница къ покою на верхъ.

Подъ № 44. *Каменное строеніе,* длиною 12 сажень, шириною 5 сажень, высотою 6 аршинъ.

Листы.

Въ немъ: *a.* сарай, *b.* конюшня съ семью спойлами, и надъ нею, равно какъ надъ сараемъ сѣновалъ, *c.* ледникъ, *d.* анбаръ съ закромами для разнаго хлѣба, *e.* лѣстница въ верхній этажъ, въ коемъ могутъ быть людскіе жилые покои.

Подъ №: 45. *Каменное строеніе,* длиною 12 сажень, шириною 4 сажени, высотою 6 аршинъ.

Въ немъ: *a.* сарай, на верху коего сѣновалъ, *b.* анбаръ съ закромами для ссыпки хлѣба, *c.* кладовая для сбруи и разной поклажи.

Подъ №: 46. *Каменный сарай,* съ жилыми сверхъ онаго покоями, длиною 11 сажень, шириною 3⅔ сажени, высотою 12½ аршинъ.

a. Карешный сарай, *b.* кладовая для разной поклажи, *c.* ледникъ, сверхъ коего анбаръ съ закромами для ссыпки хлѣба, *d.* лѣстница въ верхній этажъ, гдѣ могутъ быть жилые покои для людей.

Подъ №: 47. *Каменная конюшня,* длиною 12 сажень, шириною съ навѣсомъ или галлереею, 6½ сажень, высотою 6 арш.

a. 13 спойлъ обыкновенной величины, *b.* 6 спойлъ широкихъ для лошадей, коимъ нужно болѣе спокойное помѣщеніе, *c.* лѣстница на сѣновалъ, *d.* входъ въ конюшню, *e.* чанъ для воды, *f.* ларь для овса.

Подъ №: 48 и 49. *Конюшня каменная* съ 24 спойлами, длиною 16 сажень, шириною 6⅔ сажени, высотою 9 аршинъ.

A. Фасадъ съ лицевой или передней стороны, *B.* планъ конюшни, *C.* поперечный разрѣзъ конюшни, съ показаніемъ устройства стропилъ и ихъ укрѣпленія, *D.* боковый или продольный фасадъ конюшни.

a. Входъ въ конюшню, *b.* стойла для лошадей, *c.* отдѣленіе, куда лошадей приводятъ для водопоя, *d.* бассейнъ для воды, которая можетъ наливаться посредствомъ проведенной отъ колодезя подъ землею трубы, *e.* лѣстницы на чердакъ, *f.* кладовыя для поклажи аммуничныхъ вещей.

Подъ №: 50. *Конюшня деревянная* на 20 стойлъ и 4 отдѣла, съ сѣновалами, и сверхъ того съ башнею какъ для вида, такъ и для сушки полезныхъ для лошадей травъ, длиною 18⅔ сажени, ширины и высоты по фасаду разной.

a. Стойла для лошадей упряжныхъ, *b.* стойла для лошадей верховыхъ, *c.* отдѣлы для жеребцовъ или отличныхъ лошадей, *d.* входъ въ конюшню, *e.* лѣстницы на сѣновалъ, *f.* чанъ для воды, *g.* колонны Пестумскаго ордена, съ устроенною на нихъ террасою, откуда можетъ принимаешься привозимое сѣно, *h.* галлерейки, *i.* колодезь, изъ коего посредствомъ насоса чрезъ проведенную подъ землей трубу наполняется водою поставленный въ конюшнѣ чанъ.

Подъ №: 51 и 52. *Манежъ каменный,* съ колоннадою Дорическаго ордена, длиною 18 сажень, шириною 7 сажень, высотою 11 аршинъ.

Листы.

A. Фасадъ съ передней или лицевой стороны; *B.* планъ; *C.* поперечный разрѣзъ, на коемъ показано, какъ сдѣлашь стропилы и подвязашь потолокъ желѣзомъ; *D.* фасадъ продольный или боковый.

На планѣ: *a.* манежъ на два вольша, *b.* возвышенное мѣсто для зришелей, *c.* лѣстницы на хоры, *d.* кладовыя, *e.* барьеръ вокругъ манежа.

На разрѣзѣ: *f.* стропилы съ ихъ укрѣпленіемъ, *g.* связи подъ стропилами, *h.* балки, между коими дѣлаешся по прибитымъ брускамъ подборъ изъ досокъ въ чешвершь, или закрой, а снизу подшивка изъ шеса и послѣ шпукашуришся, *i.* хоры, *k.* барьеръ, *l.* насыпный песокъ.

ОТДѢЛЕНІЕ IV.

МАГАЗЕЙНЫ или АНБАРЫ.

Подъ №. 53. *Магазейнъ деревянный* на каменномъ фундаменшѣ въ два яруса, длиною 7½ сажень, шириною 2⅔ сажени, высошою ошъ цоколя или фундаменша 8½ аршинъ.

Въ немъ: *a.* закромы для ссыпки разнаго хльба, *b.* средній входъ съ лѣсшницею на верхъ, гдѣ шанже, какъ и внизу, сдѣланы закрома, *c.* боковые входы съ переходами.

Подъ №. 54. *Магазейнъ каменный* въ два яруса, длиною 12 саж., шириною съ галлереею 6 саж., высошою 9 аршинъ.

Въ немъ: *a.* закромы для хлѣба, *b.* вокругъ закромовъ обходъ, *c.* лѣсницы во вшорый ярусъ, *d.* галлерея для перехода съ одной половины на другую, *e.* подъѣздъ.

Подъ №: 55. *Магазейнъ деревянный* на каменномъ фундаменшѣ, длиною 8 сажень, шириною 4½ сажени, высошою ошъ фундаменша 5¼ аршинъ.

Въ немъ: *a.* ошдѣленія съ закромами, *b.* подъѣздъ средній и *c.* подъѣзды боковые, всѣ за сполбами подъ навѣсомъ или крышею, *d.* лѣсшница на верхъ къ сушильнѣ.

Подъ №: 56. *Магазейнъ деревянный* въ одинъ ярусъ, съ крышею на одинъ скашъ и съ сушиломъ на верху, длиною 11 сажень, шириною 4 сажени, высошою ошъ цоколя съ лицевой сшороны 9, а съ задней 5½ аршинъ.

Въ немъ: *a.* шри разныхъ ошдѣленій съ особыми входами, *b.* закромы, *c.* лѣсшница въ верхнюю кладовую надъ среднимъ ошдѣленіемъ и къ сушилу, или шакъ называемой вѣшчинницѣ, *d.* галлерейки.

ОТДѢЛЕНІЕ V.

ПТИЧНИКИ.

Подъ №: 57. *Строеніе для птицъ* разнаго рода, длиною 7 сажень, шириною 2 сажени, высошою 4¼ аршина.

Листы.

Въ немъ: *a.* отдѣленія для пшицъ, *b.* покой для жишельсшва имѣющему смошрѣніе за пшицами, а надъ шѣмъ покоемъ шоже шеплый покой, гдѣ пшицы выводящъ молодыхъ, *c.* лѣсшница въ верхній покой и на голубяшню.

Подъ № 58. *Пшичникъ съ 6-ю отдѣленіями*, длиною 9 сажень, ширины разной, высошою 4 аршина.

Въ немъ: *a.* отдѣленія для пшицъ, *b.* коридоръ, по коему идя, можно видѣшь всѣхъ пшицъ, за рѣшешками находящихся, *c.* покой для имѣющаго смошрѣніе за пшицами, а на верху онаго покой для пшицъ молодыхъ, *d.* лѣсшница къ верхнему покою.

ОТДѢЛЕНІЕ VI.

БАНИ.

Подъ № 59. *Строеніе деревянное* на каменномъ фундаменшѣ, съ ошкрышыми галлерейками, длиною $4\frac{2}{3}$ сажени, шириною $3\frac{1}{2}$ сажени, высошою ошъ фундаменша 5 аршинъ.

Въ немъ: *a.* сѣни, *b.* передбанникъ, *c.* баня, *d.* водогрѣйная, гдѣ споишъ и съ холодной водою чанъ, ошъ кошираго, равно какъ ошъ горячей воды, проведены шрубки съ кранами въ баню, *e.* лѣсшница на чердакъ, *f.* галлерейки.

Подъ № 60. *Два деревянныхъ строенія* на фундаменшахъ:

Первое, съ чешырьмя колоннами Дорическаго ордена, длиною 4½ сажени, шириною 3½ сажени, высотою ошъ фундамента 7½ аршинъ.

Въ немъ: *a.* круглая бесѣдка, *b.* комнашы, *c.* передбанникъ, *d.* баня, *e.* покой съ очагомъ для нагрѣванія воды, *f.* чанъ съ холодной водою, *g.* лѣспница на верхъ, гдѣ можно сдѣлашь покои для лѣшняго пребыванія, съ окнами на шри спороны.

Впорое, съ двумя Песпомскими колоннами при входѣ, длиною и шириною 3½ сажени, высотою ошъ цоколя 5½ аршинъ.

Въ немъ: *a.* баня, *b.* передбанникъ, *c.* прихожая комнаша, *d.* водогрѣйная съ особымъ входомъ.

Подъ № 61. *Деревянное строеніе со сходомъ къ рѣкѣ*, длиною 5½ сажени, шириною 2½ сажени, высотою ошъ цоколя 4½ аршина.

Въ немъ: *a.* сѣни, *b.* баня, *c.* передбанникъ, *d.* комната для ошдохновенія, *e.* лѣспница на чердакъ и шушъ же очагъ для чана съ горячей водою.

Подъ № 62. *Лѣтній домикъ съ банею,* длиною 6 сажень, шириною 5½ сажени, высотою ошъ цоколя 6 аршинъ.

Въ немъ: *a.* ошкрышая бесѣдка, *b.* комнашы для пріѣзжихъ госпей, *c.* передбанникъ, *d.* баня, *e.* водогрѣйная, *f.* комната для ванны, *g.* къ ней прихожая,

Листы.

h. коридоръ для перехода съ одной половины на другую; шушъ же и лѣсшница въ мезонинъ, гдѣ можешъ бышь шакже чисшая комнаша.

ОТДѢЛЕНІЕ VII.

КОЛОДЕЗИ.

Подъ № 63. *Два колодезя* въ Азіяшскомъ вкусѣ.

Подъ № 64. *Два колодезя* съ обдѣлкою, одинъ во вкусѣ Европейскомъ, а другой въ Египешскомъ, съ приличными на верху фигурами.

Подъ № 65. *Колодези, закрытые шатрами,* одинъ во вкусѣ Европейскомъ, другой въ Египешскомъ.

Подъ № 66. *Колодези съ шатрами,* одинъ въ основаніи квадрашный, а другой осьмисшоронній; оба въ Европейскомъ вкусѣ.

Подъ № 67. *Три пирамидальные колодезя,* съ разными по сшоронамъ и на верху украшеніями.

Подъ № 68. *Колодезь въ каменномъ строеніи,* которое вмѣсшѣ съ заборами по сшоронамъ можешъ бышь садовымъ украшеніемъ.

ОТДѢЛЕНІЕ VIII.

ВОРОТЫ СЪ КАЛИТКАМИ, ЗАБОРАМИ И ПОЛИСАДНИКАМИ.

Подъ № 69. *Вороты,* калишки и заборы съ разными украшеніями.

Подъ № 70. *Палисады* къ домамъ и садамъ.

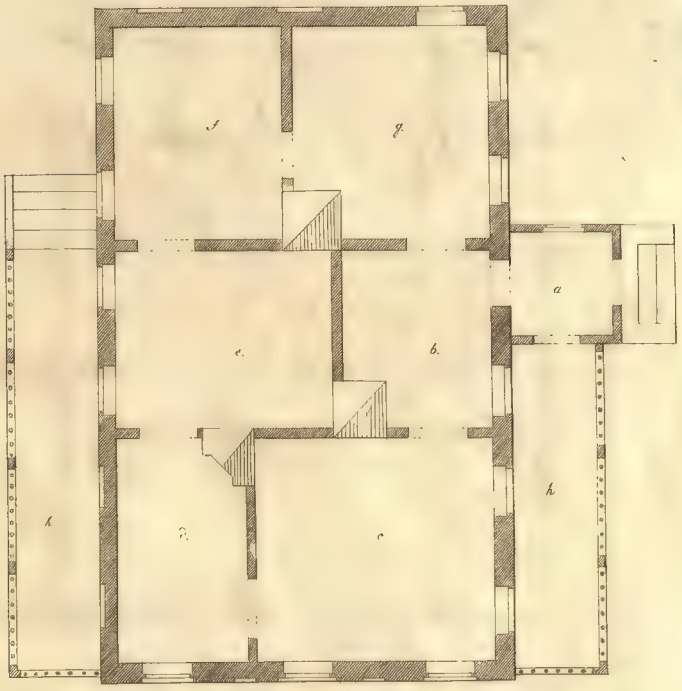
f
g
a
e
b
k
k
d
c

1
½
5 Centimeter

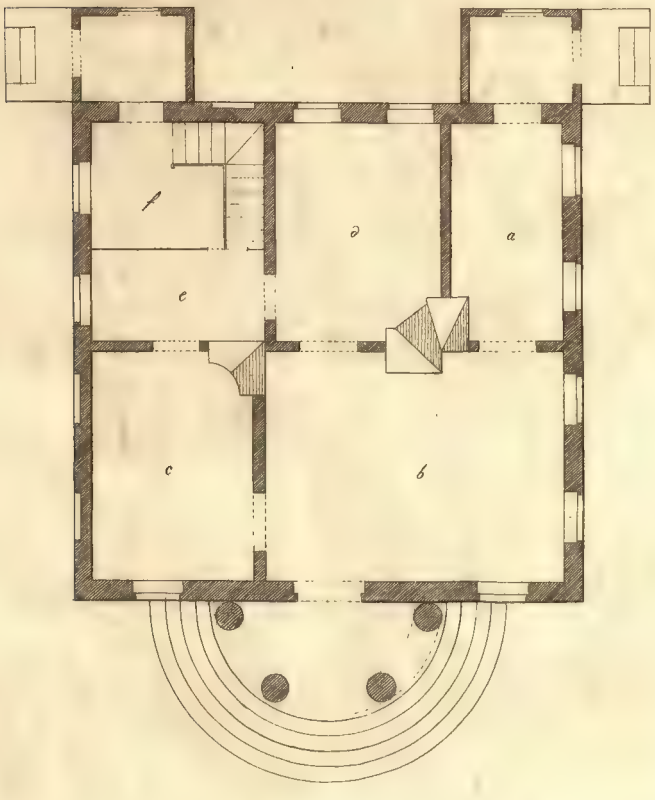

Saženi.

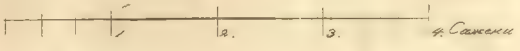
2.
3.
4. Саженъ

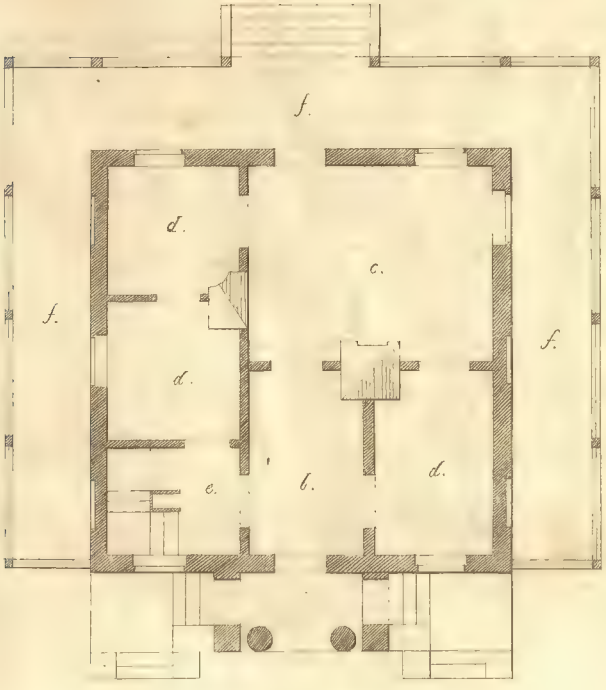
f.
d.
c.
f.
f.
d.
e.
b.
d.

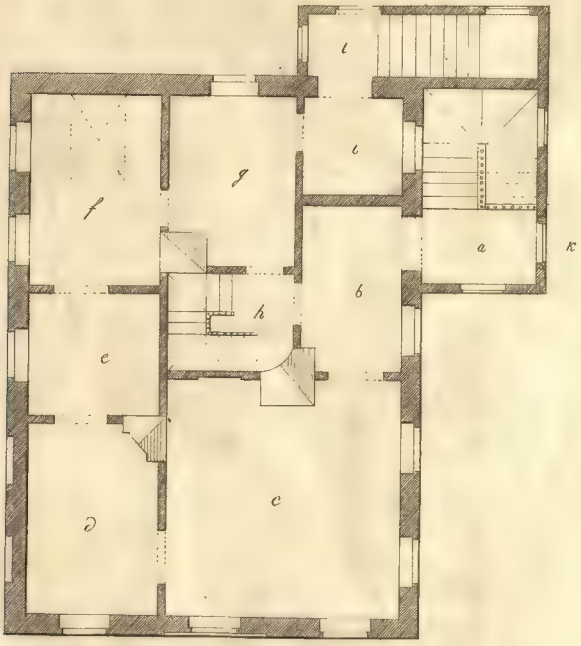

1 2 4 Сажени

B

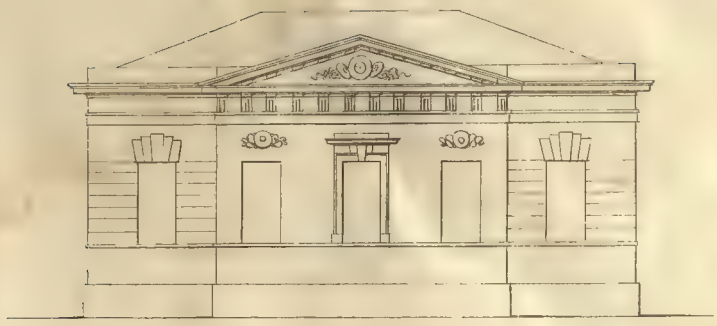

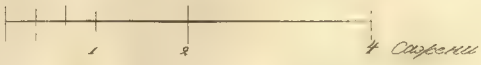

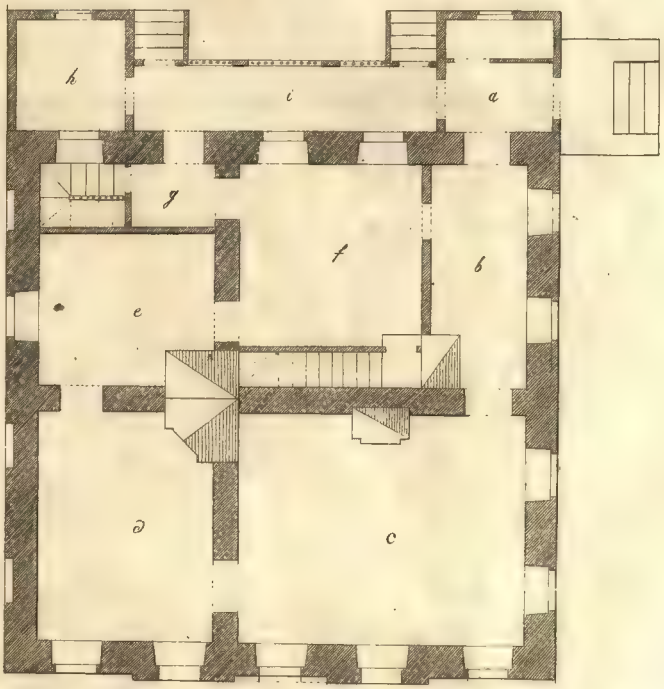
h
i
a
g
f
b
e
d
c

1
2
Saschen.

1. 2. 4 Саженки.

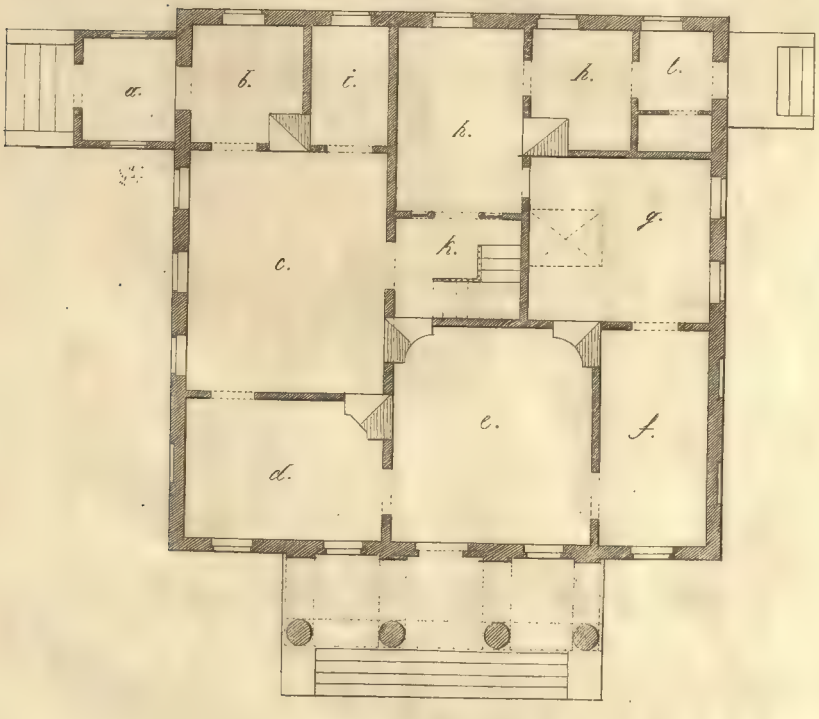

Литография

8.

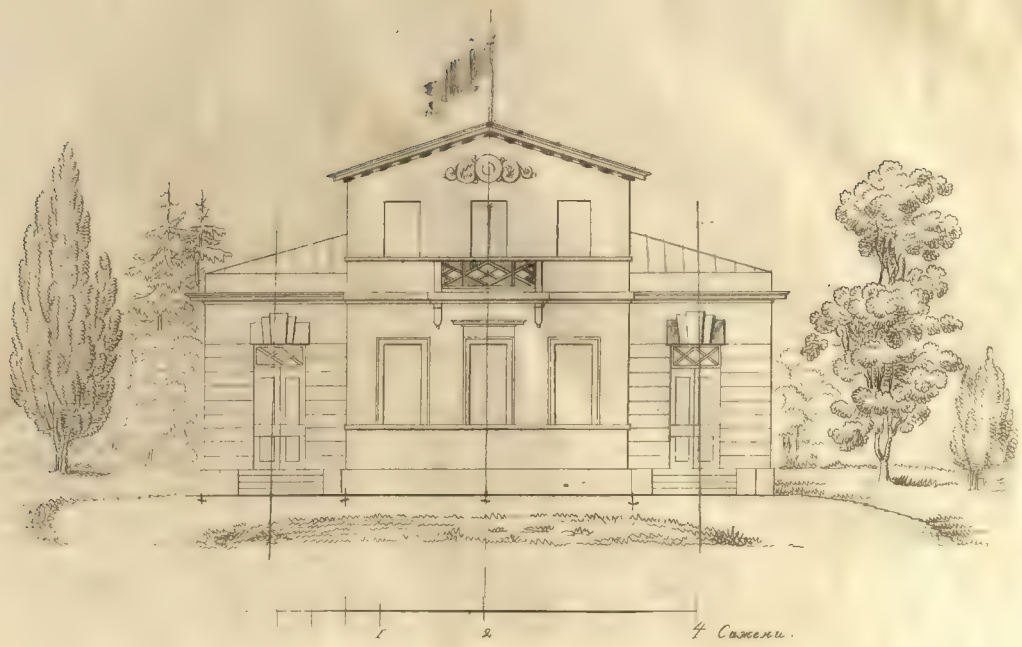

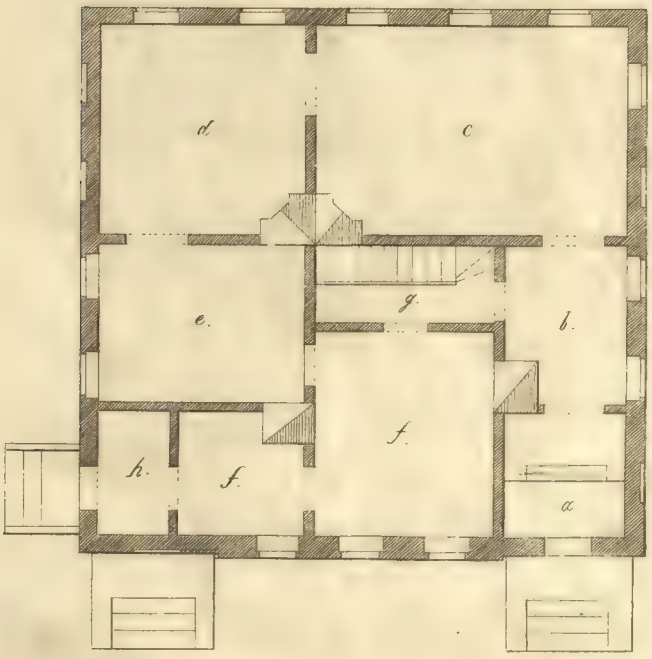

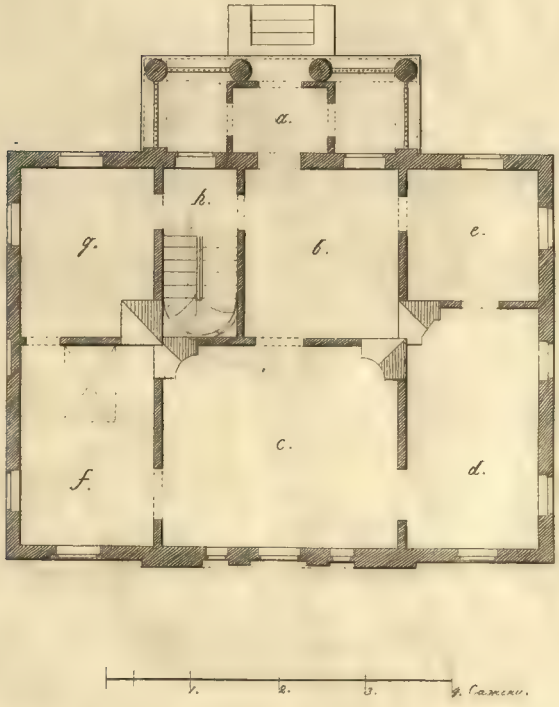
a.
b.
c.
d.
e.
f.
g.
h.

1. 2. 3. 4. Саженн.

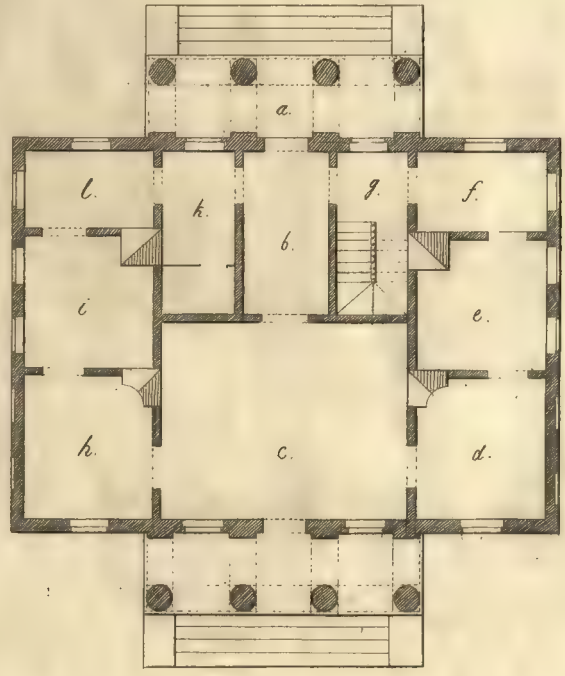

1
2
4 Саженн

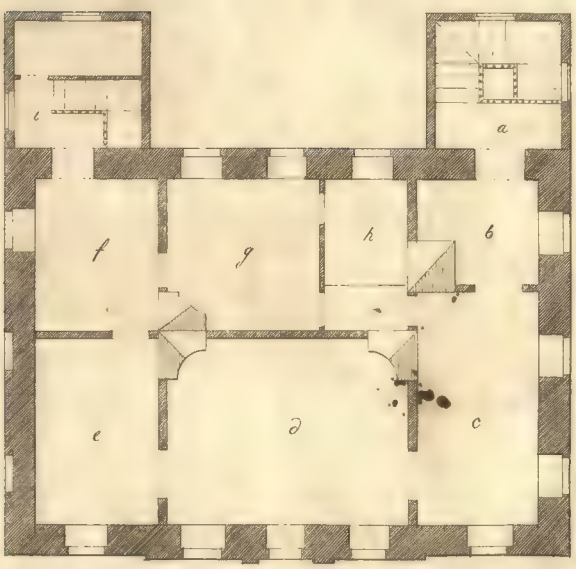
a
b
c
d
e
f
g
h

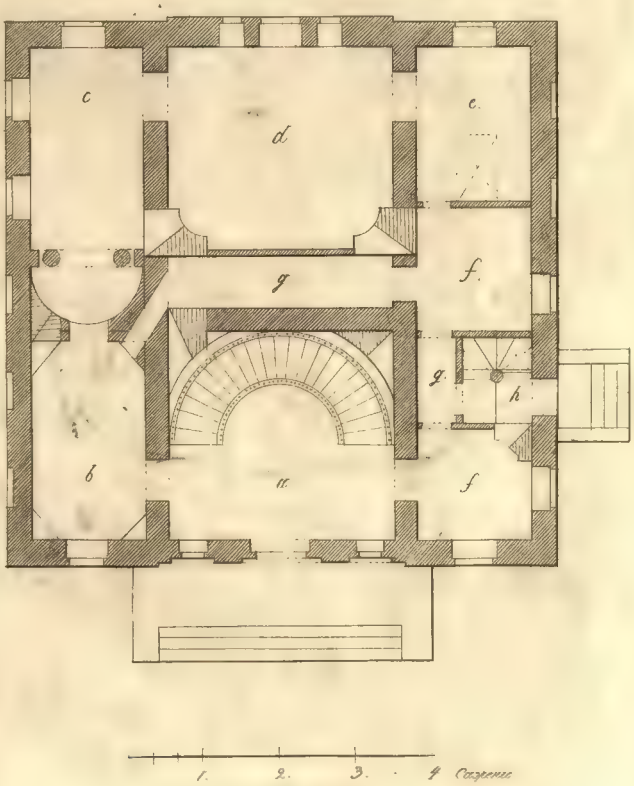
c
d
e
g
f
g
h
b
a
f
1. 2. 3. 4 Сажени

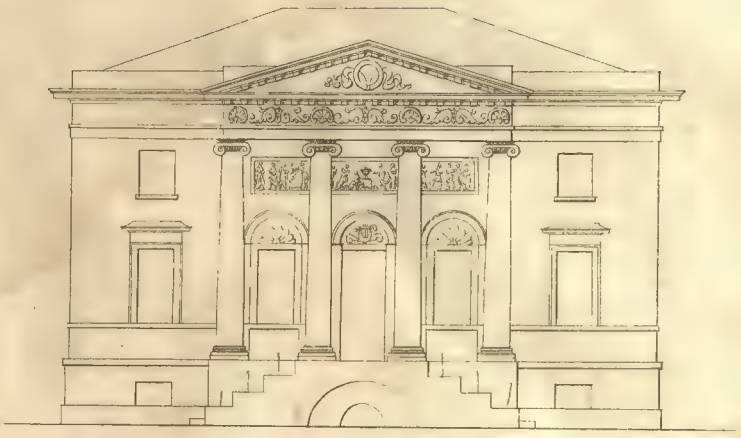

1.
2.
3.
4 Сажени

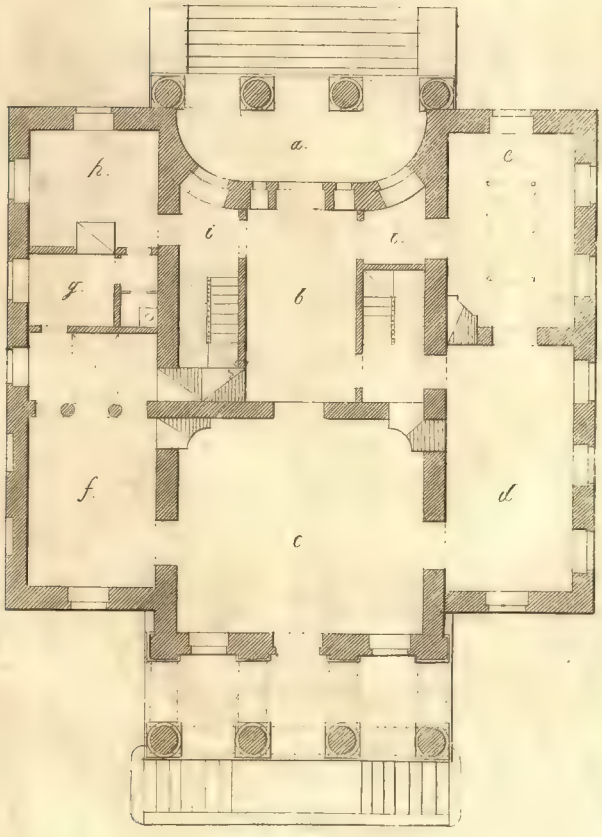
a.
b.
c.
d.
e.
f.
g.
h.

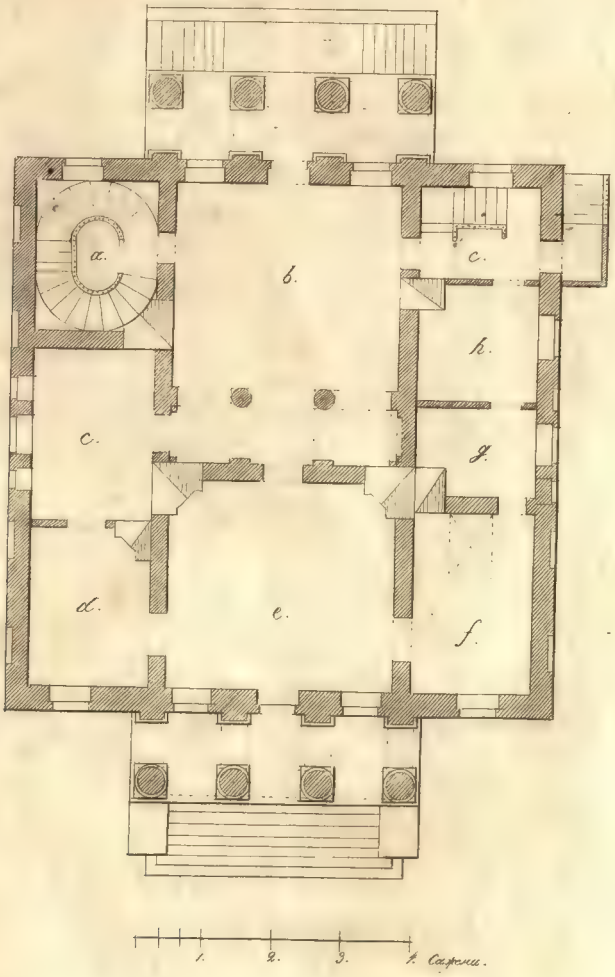
a.
b.
c.
h.
c.
g.
d.
e.
f.
1. 2. 3. 4. Сажени.

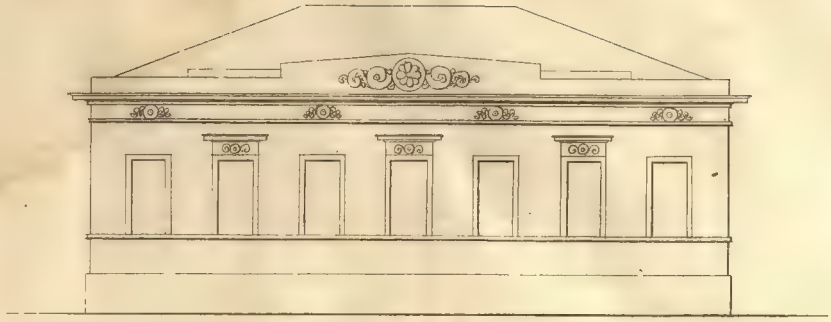

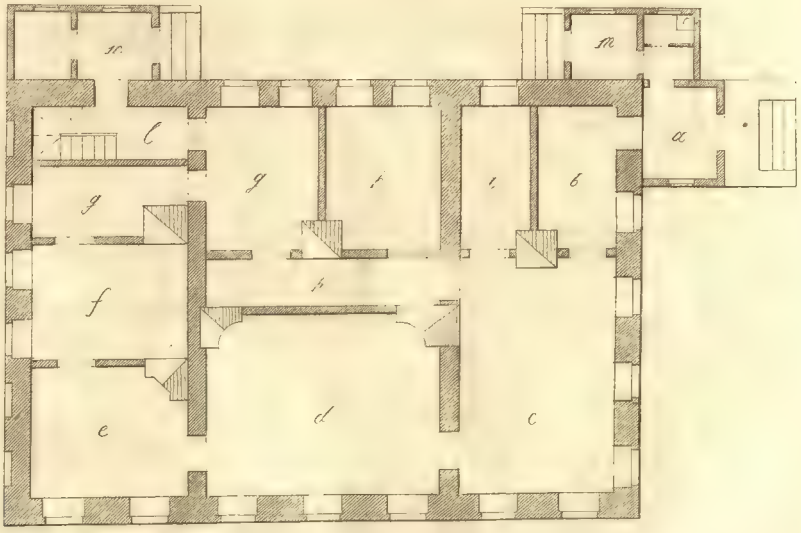
m
m
l
a
g
g
b
f
h
e
d
c

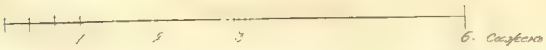
1
2
3
6. Сажень

16.

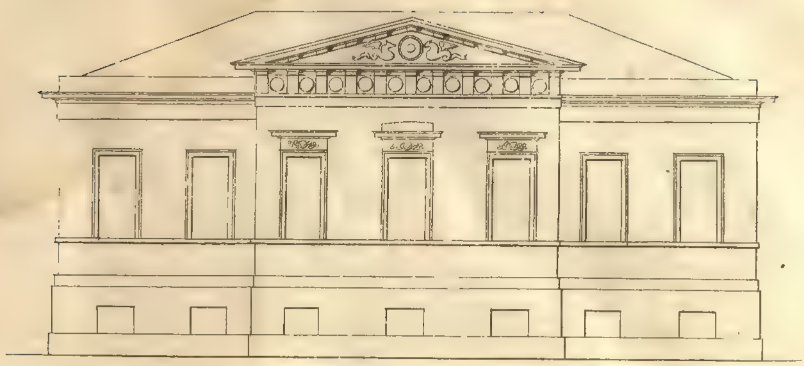

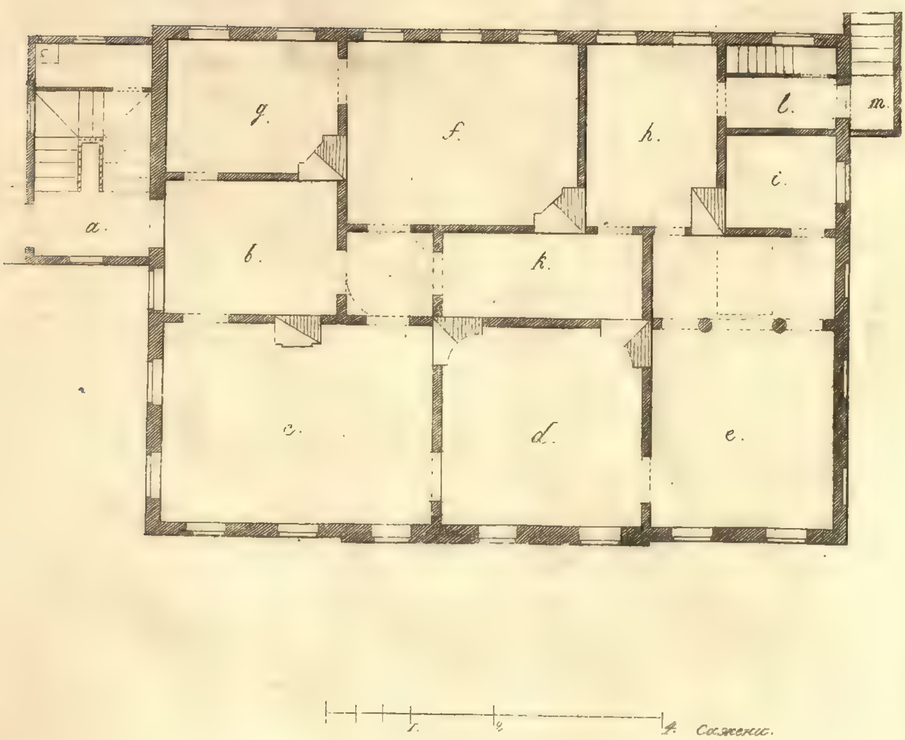

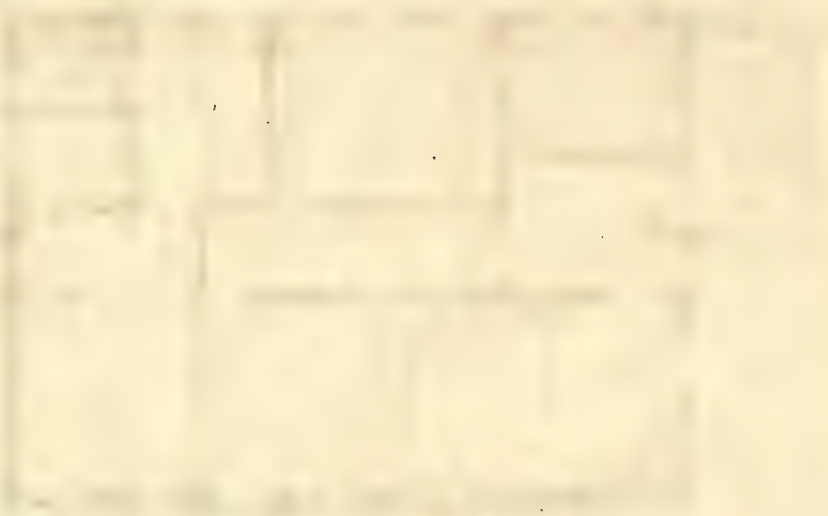

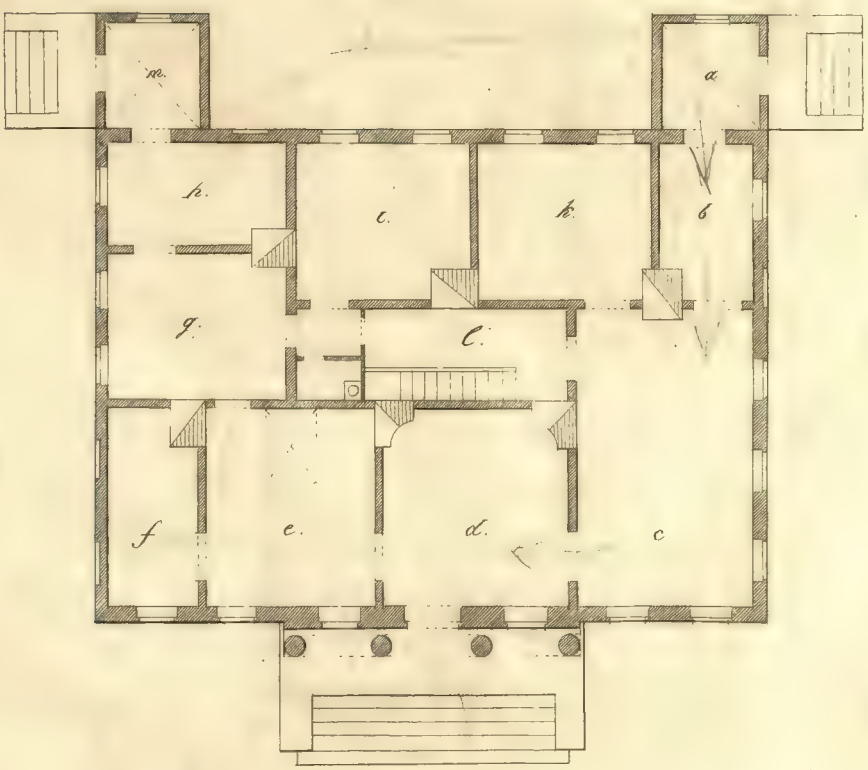

1 2 3 4. Сажени.

n
a
l
b
h
i
k
g
m
c
f
e
d

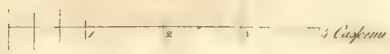

Масштабъ

Сажени

1 2 3 4. Сажень.

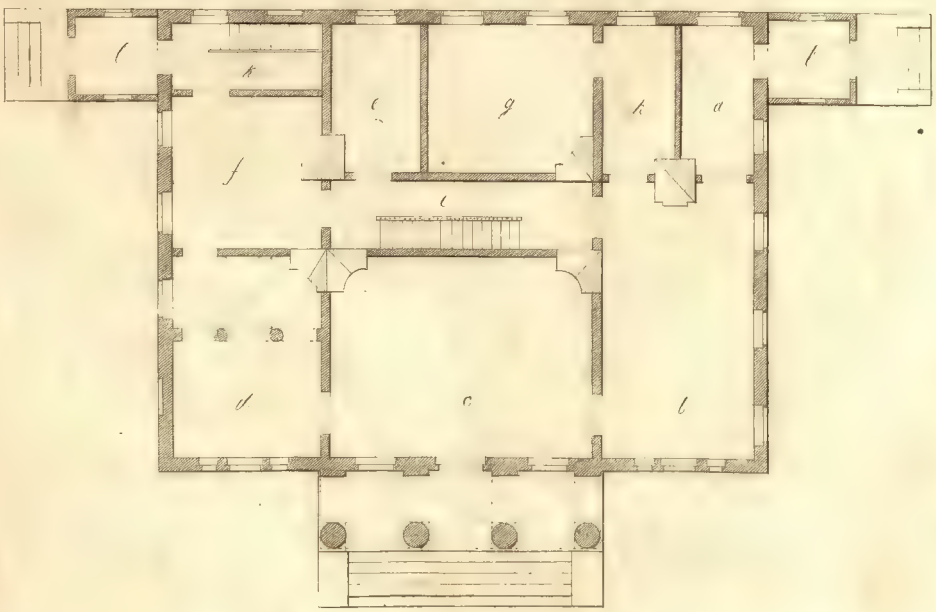

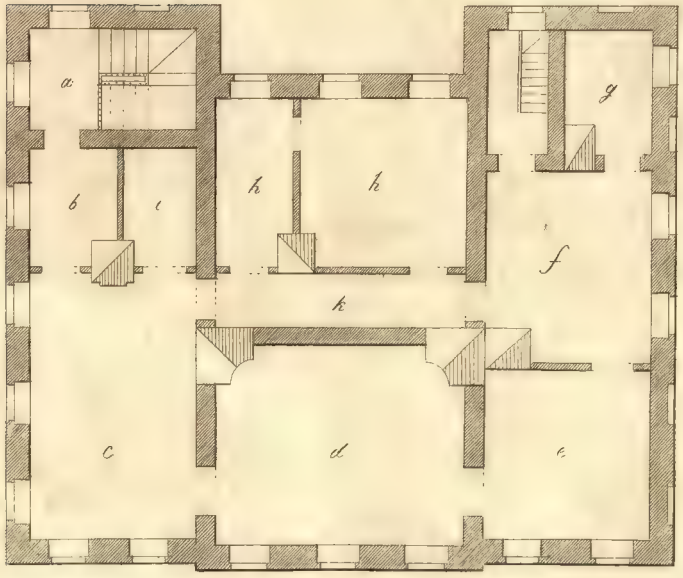
a
b
c
d
e
f
g
h
h
i
k
1
2
3
4 Сажени

Canne

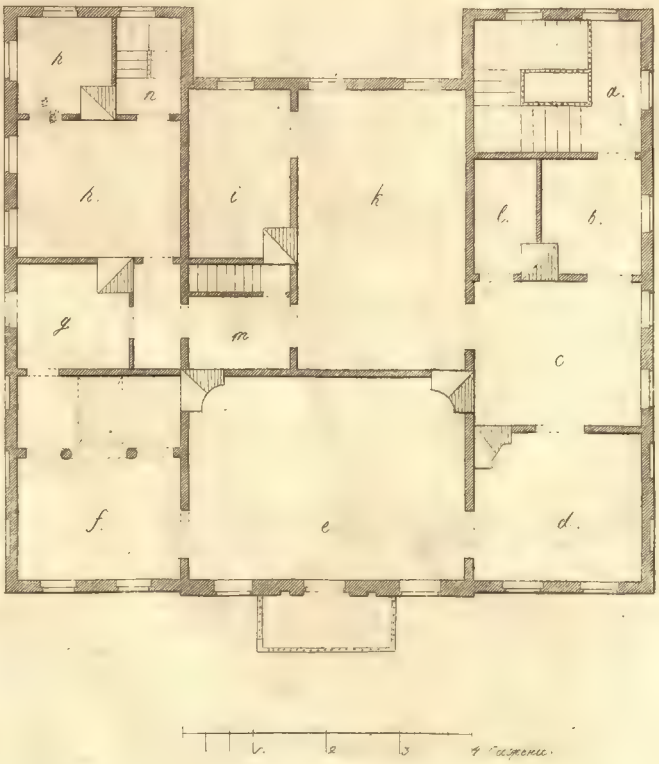
h
n
a.
b.
i
k
l.
g
m
c
f.
e
d.
1
2
3
4 Сажени.

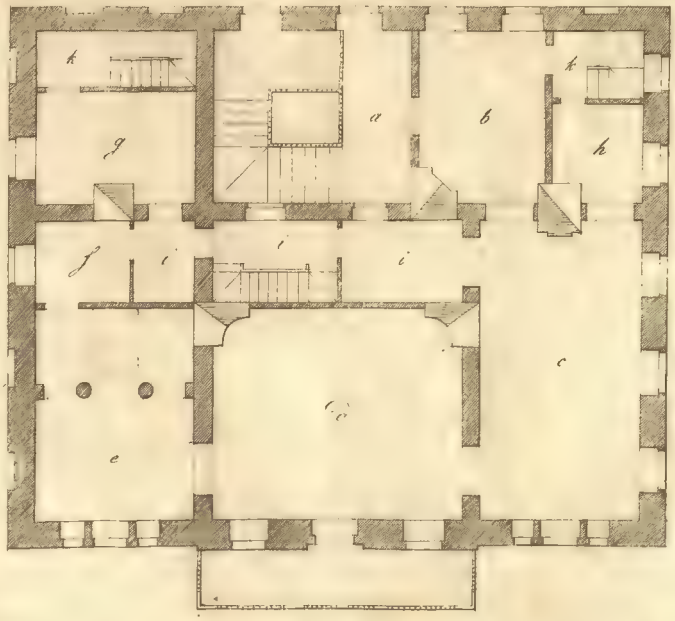
k
g
a
b
k
h
f
i
i
i
c
e

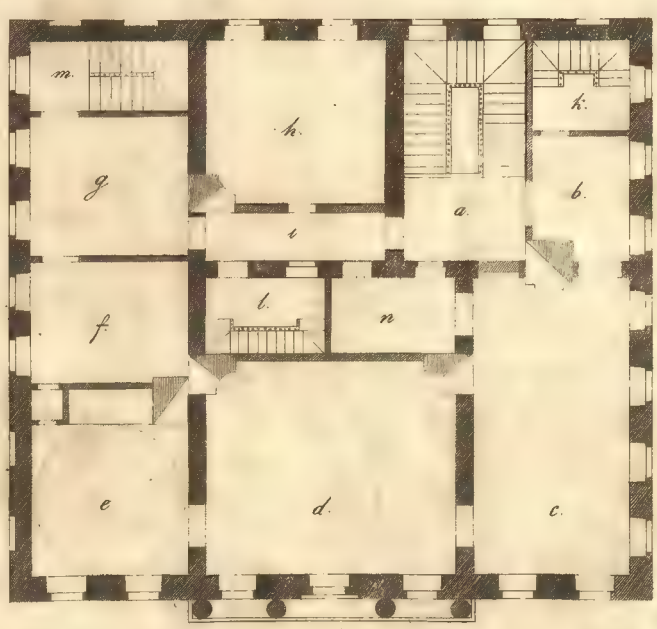

1 2 4. Casse.

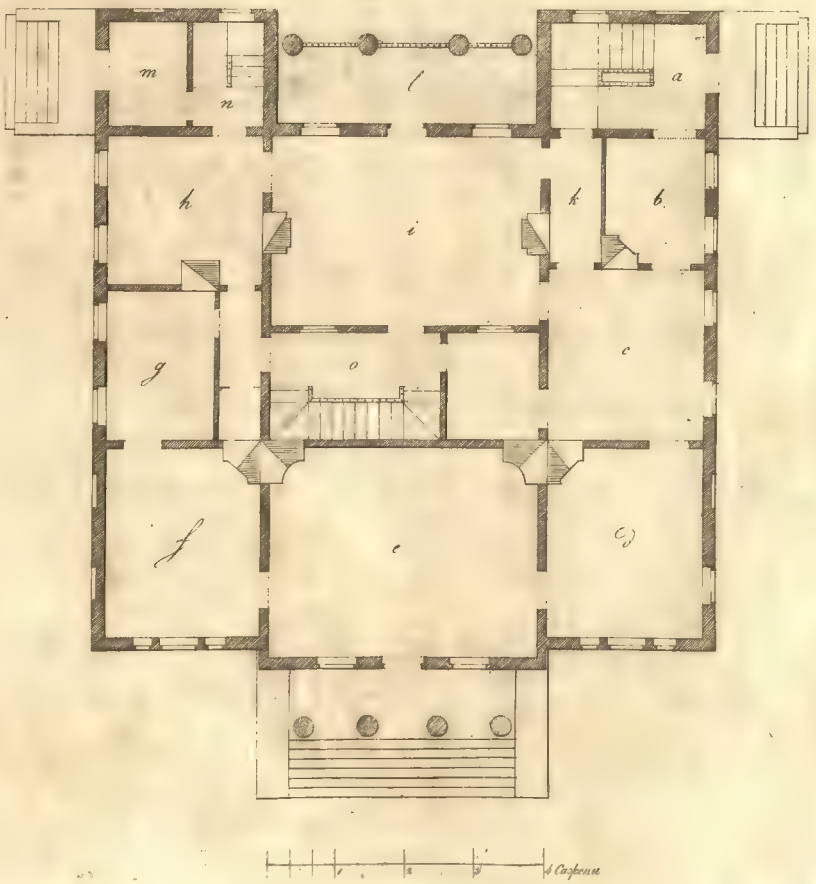
m
n
l
a
h
i
k
b
g
o
c
f
e
d

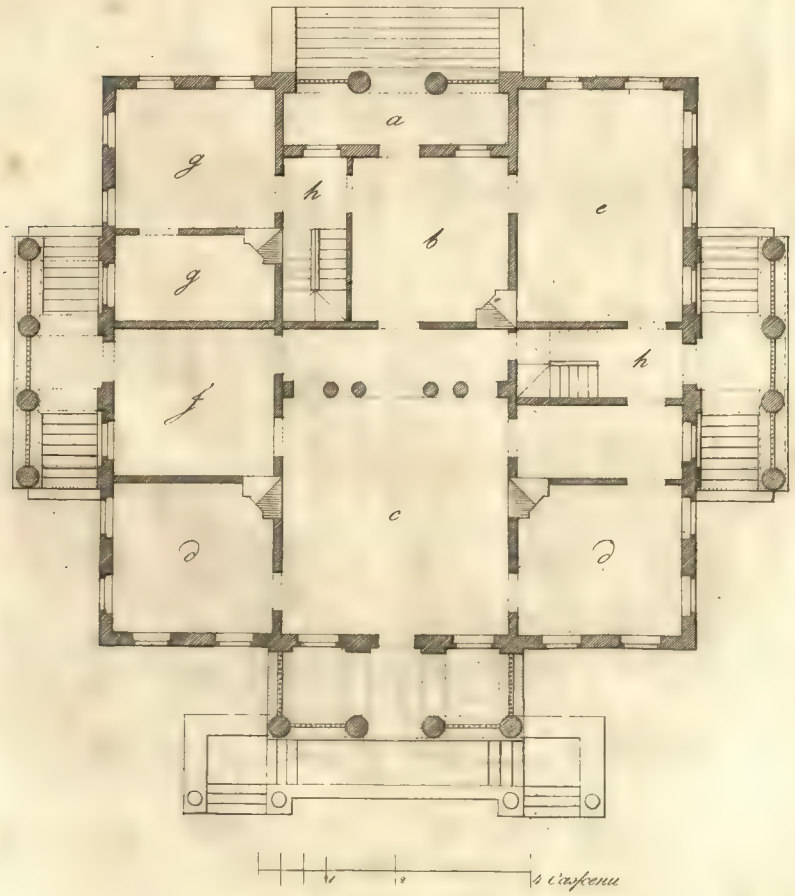
a
b
c
d
e
f
g
h

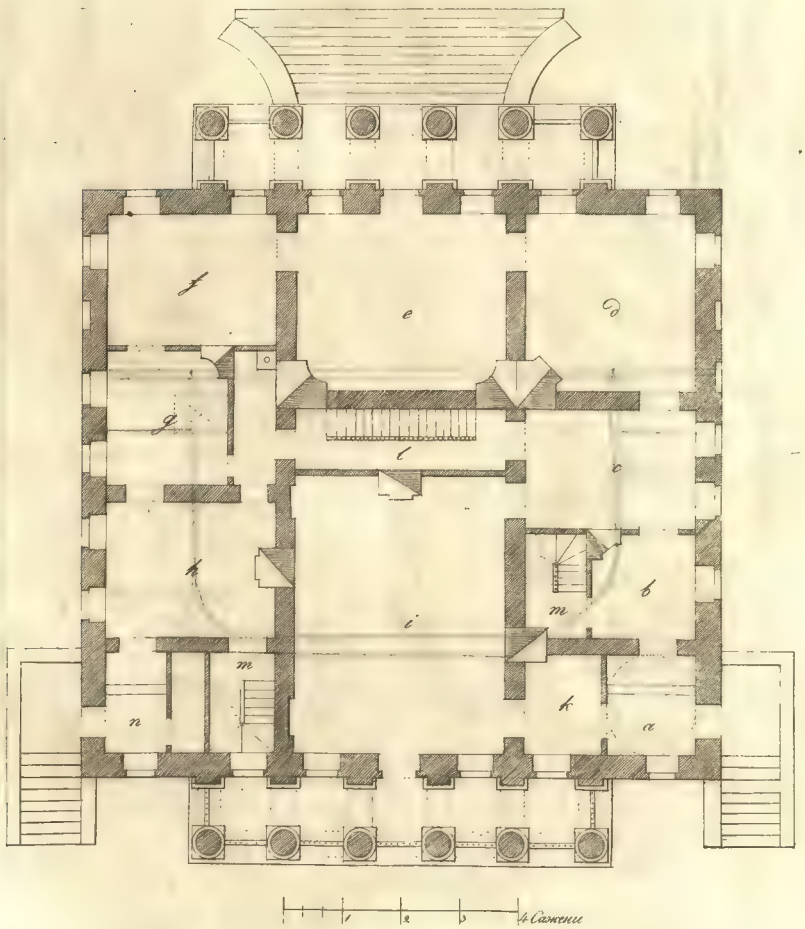
f
e
d
g
l
c
h
b
m
i
m
k
n
a
1
2
3
4 Сажени

1 2 3
6. Саж.

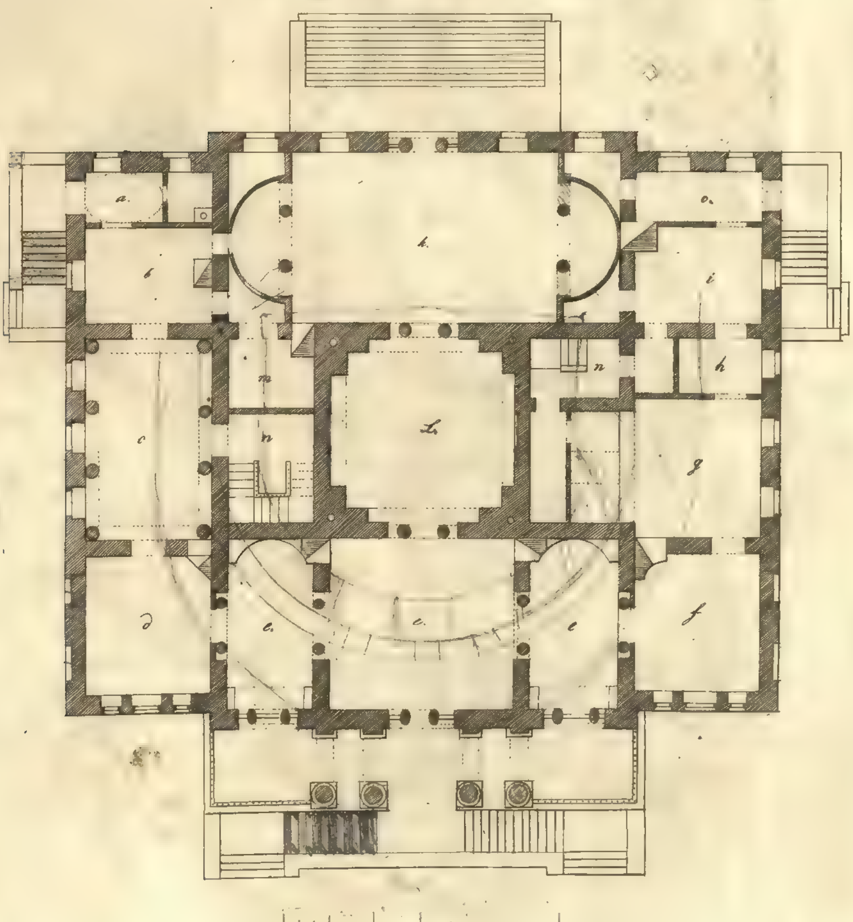
a.
k.
L.
c
f
g
h
i
o.
1 2 3
6 Саженъ

1 2 3 6. Саженъ.

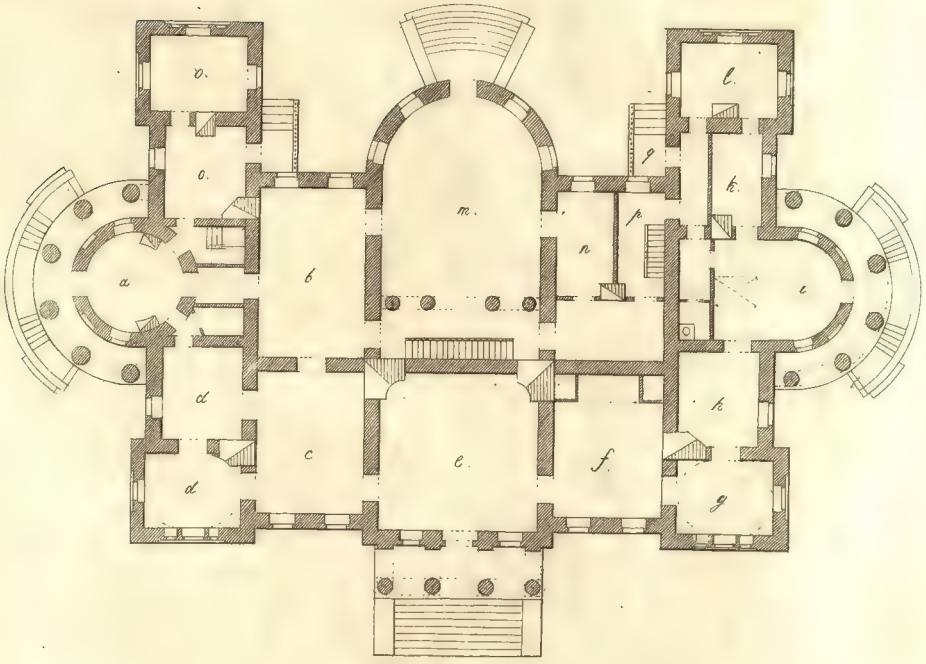

1 ½ 3 4 8. Саженъ

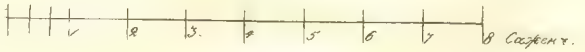
1
2
3.
4
5
6
7
8 Саженъ.

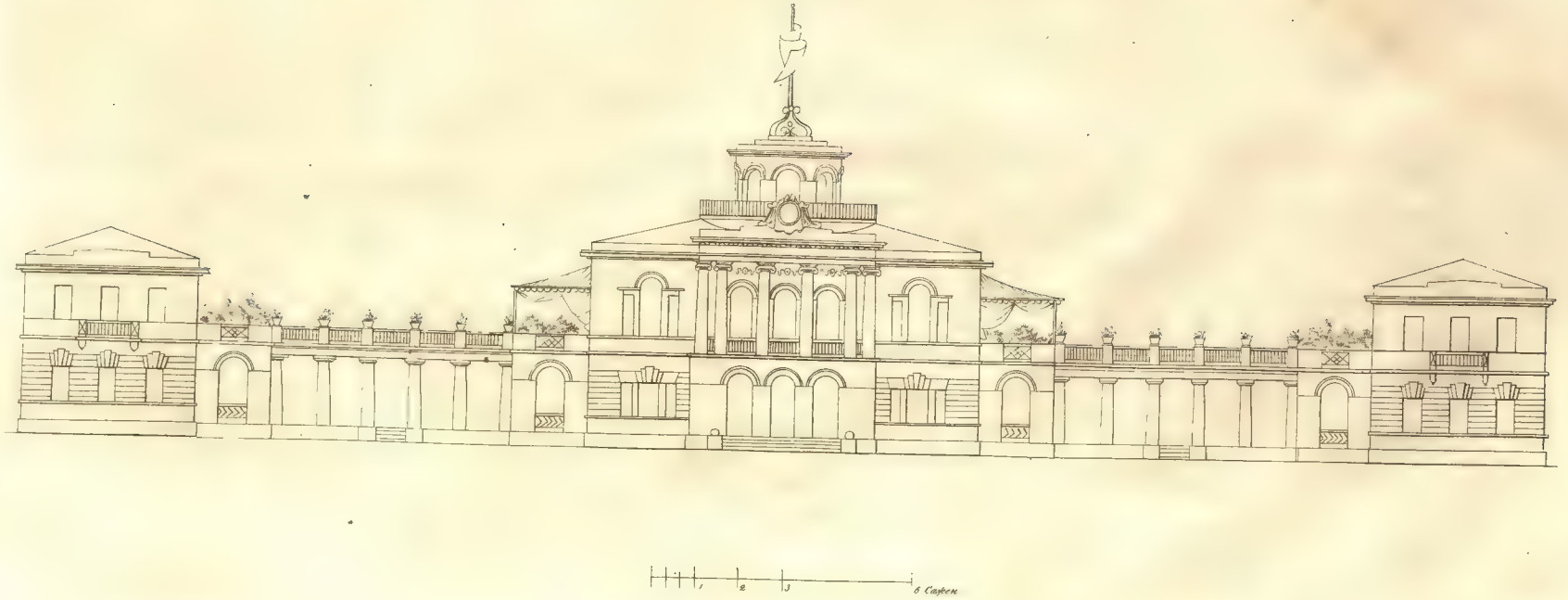
1
2
3
6 Саженъ

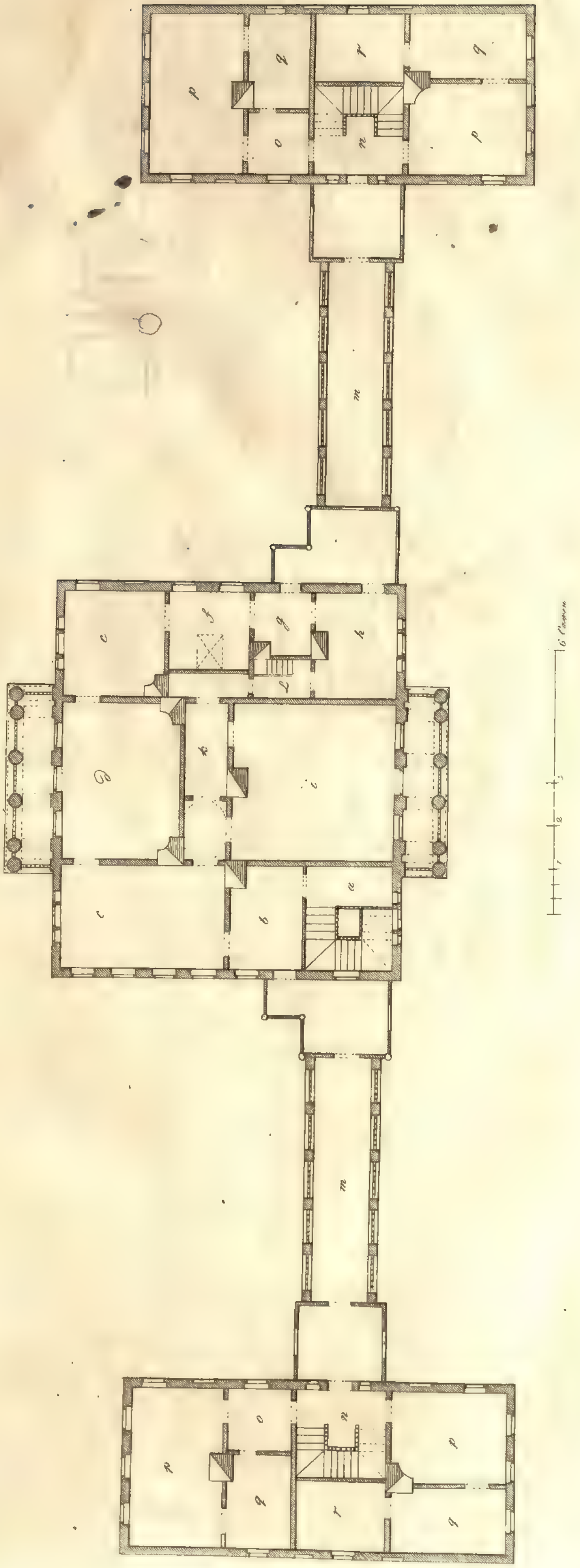

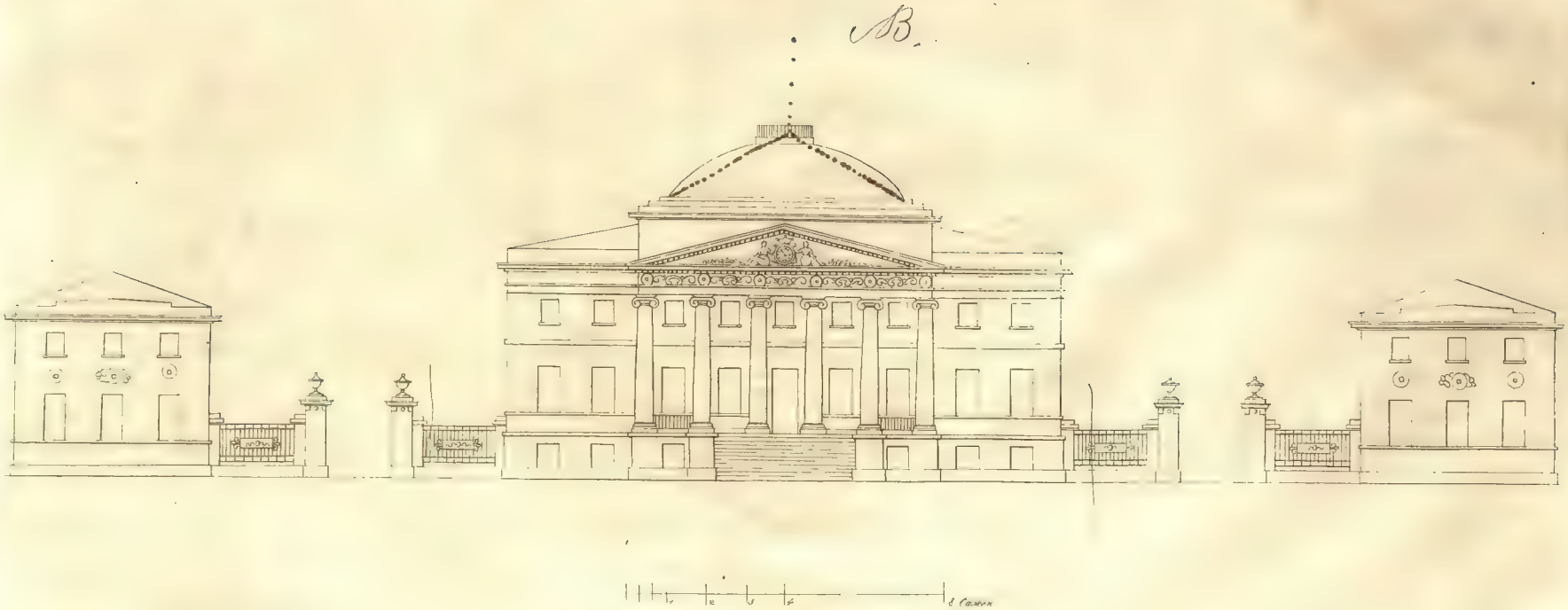
B

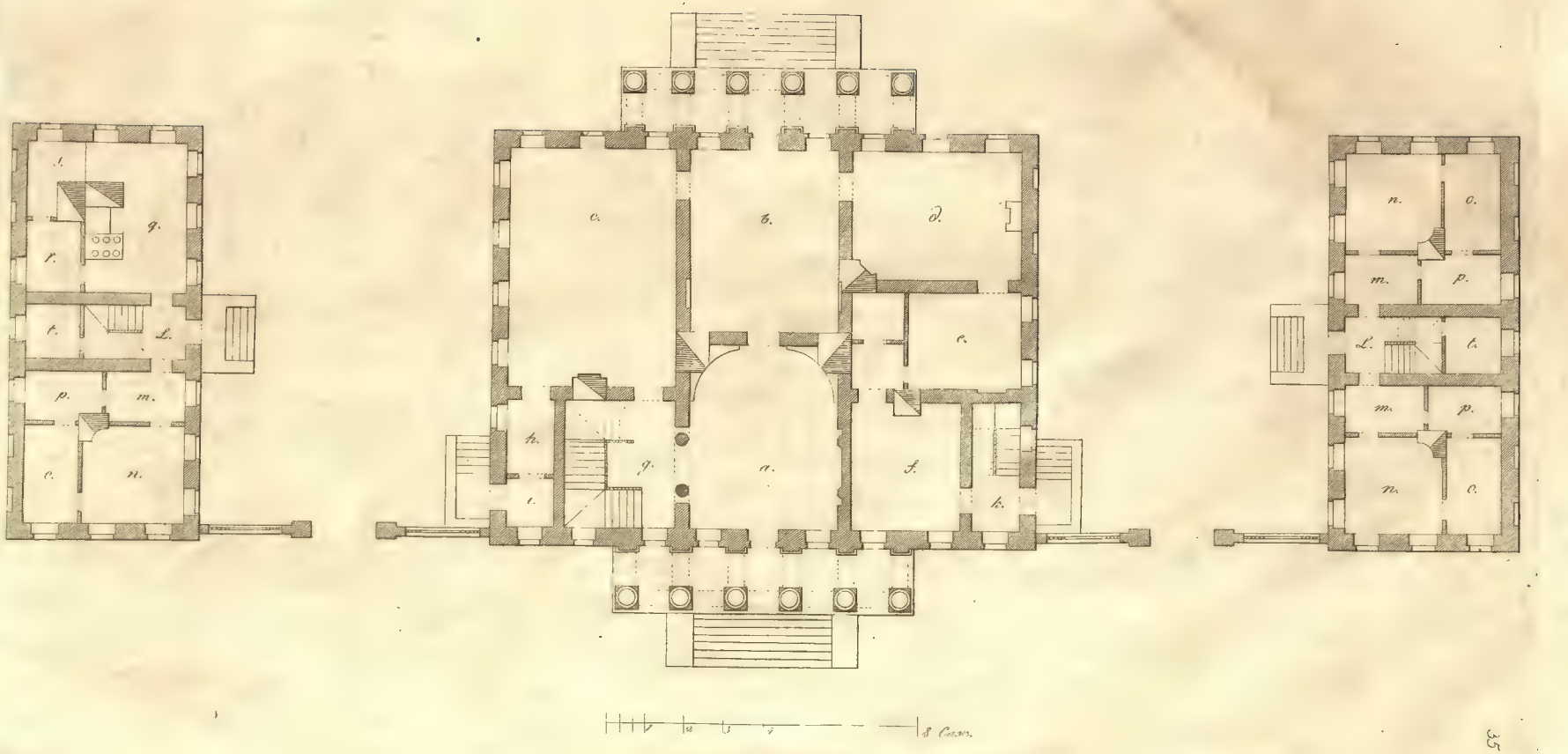

s.
q.
r.
t.
L.
p.
m.
o.
n.
c.
b.
d.
e.
h.
g.
a.
f.
i.
k.
n.
o.
m.
p.
L.
t.
m.
p.
n.
o.
1
2
3
4
8 Cass.

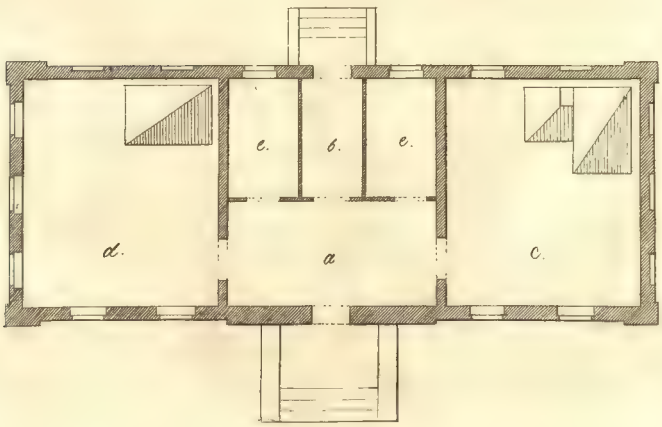
e.
b.
e.
d.
a
c.

1/2
2.
4 Сажени

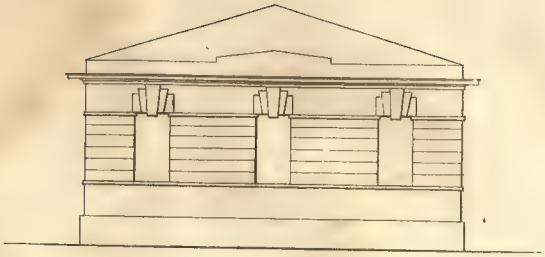

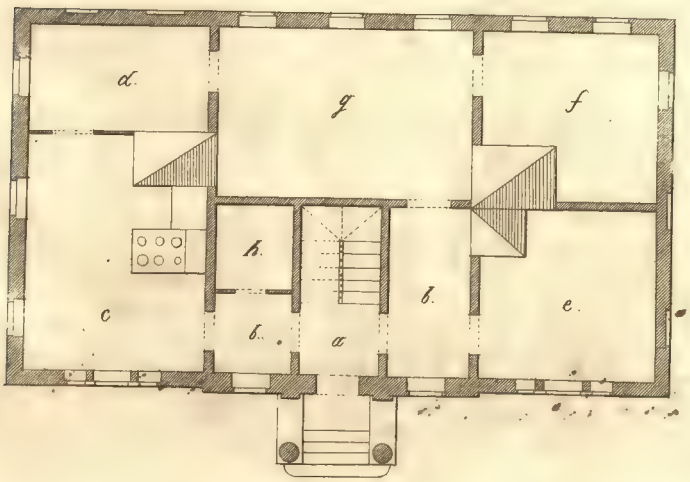
a.
g.
f.
h.
c
b.
a
b.
e.

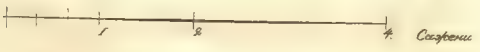
1
2
4
Сажени

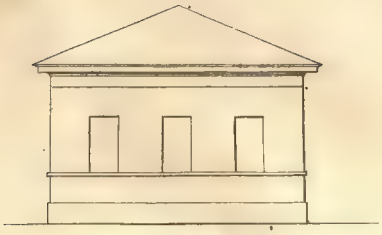

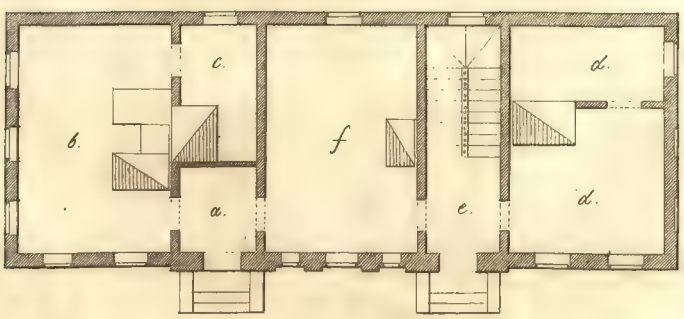
c.
d.
b.
f
a.
e.
d.

1
2
3
0
Сажени

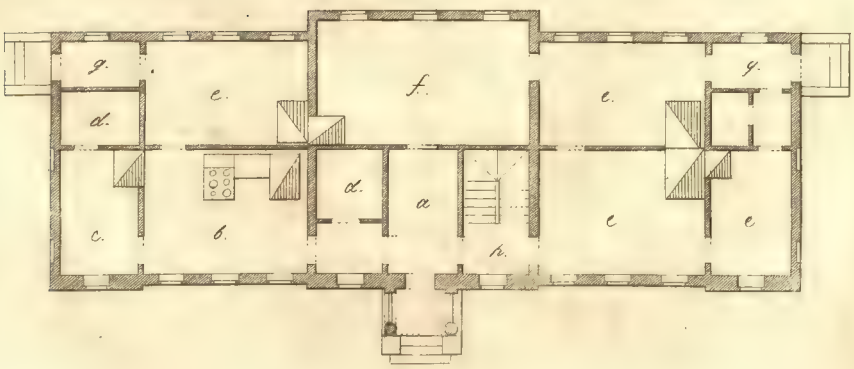
g.
e.
f.
e.
g.
d.
d.
a
c.
b.
e
e
h.

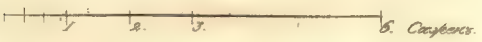
1
2
3
6. Сажёнки.

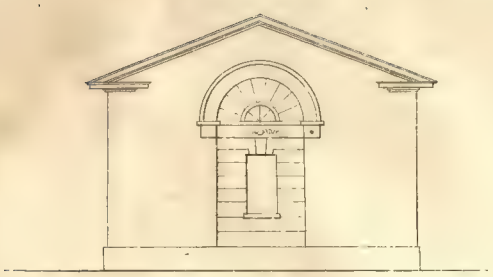

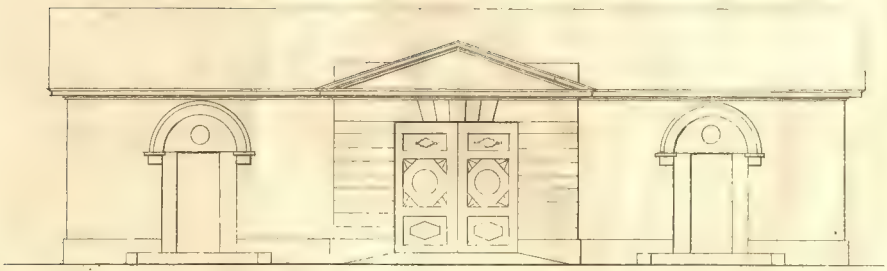

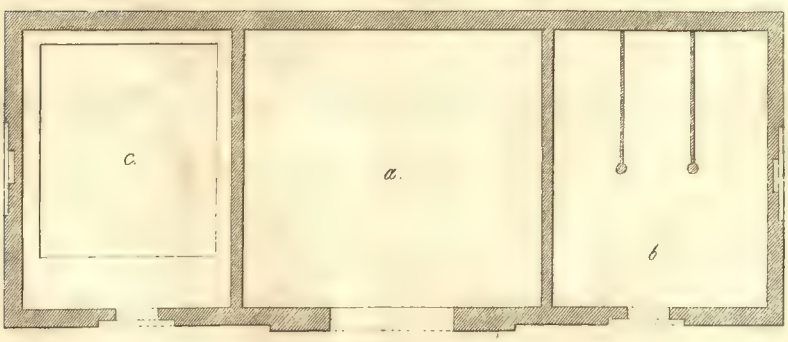
c.
a.
b

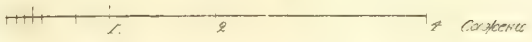
1.
2
Саженъ

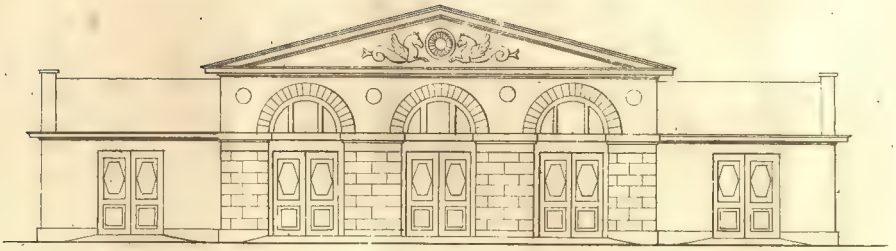

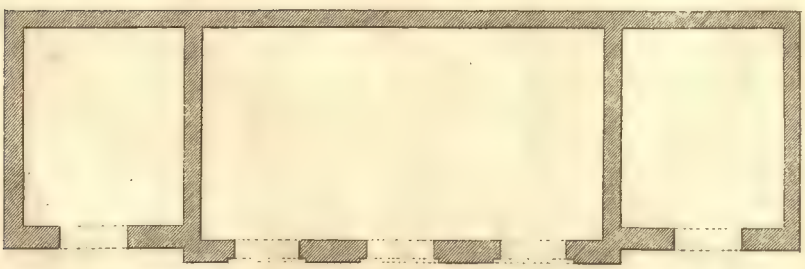

1 2 4. Саженъ.

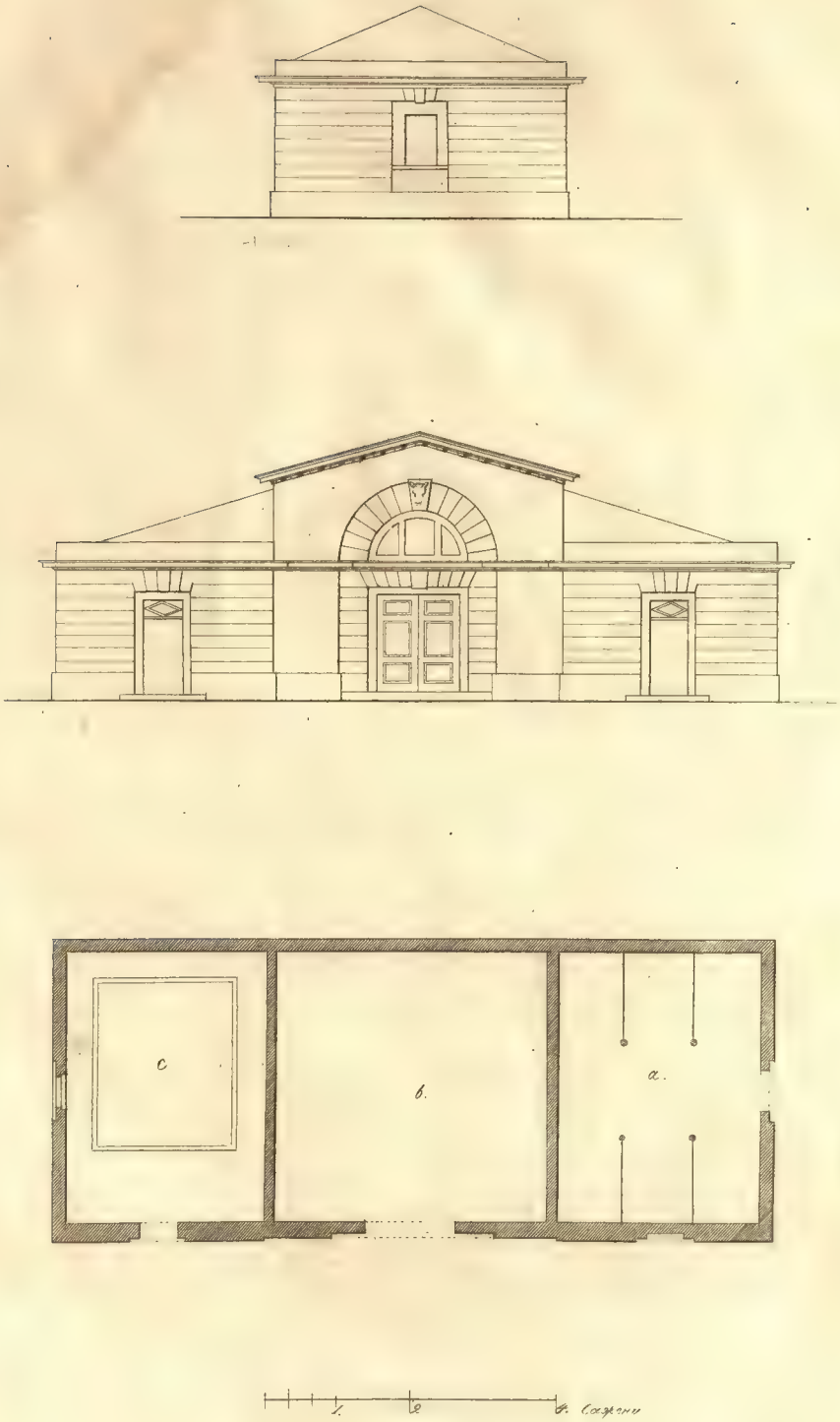
c
b.
a.
1.
2
4. Саженъ

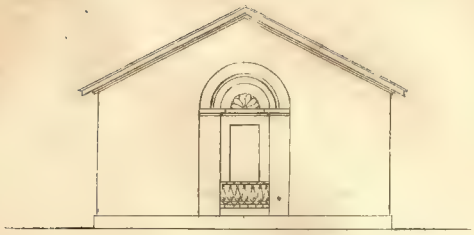

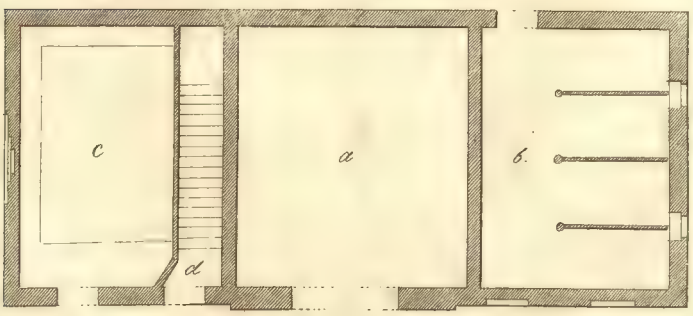
c
a
б.
d

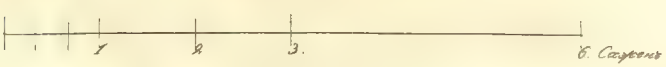
1
2
3.
В. Сазуевъ

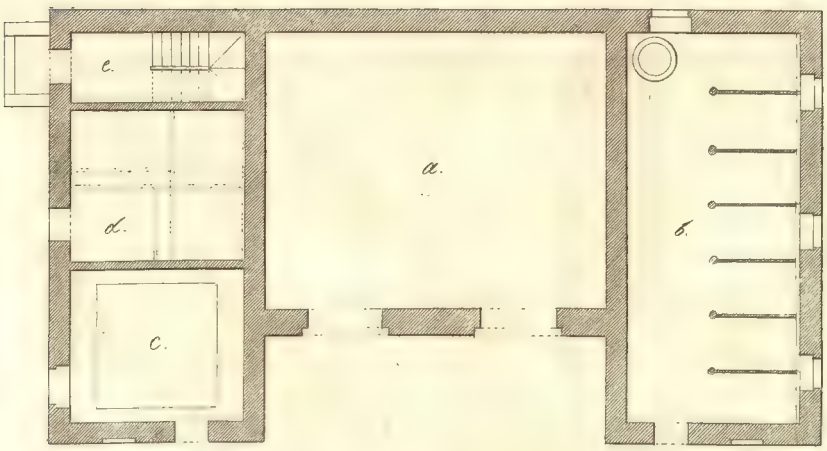

1. 2. 3. 6. Сажень.

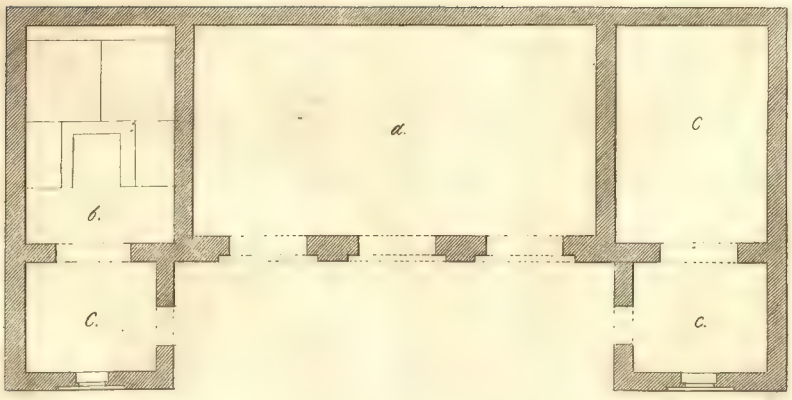
a.
c
b.
c.
c.

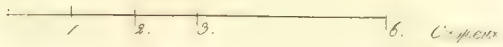
1
2.
3.
6.

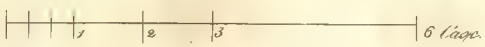
1
2
3
6 Lage.

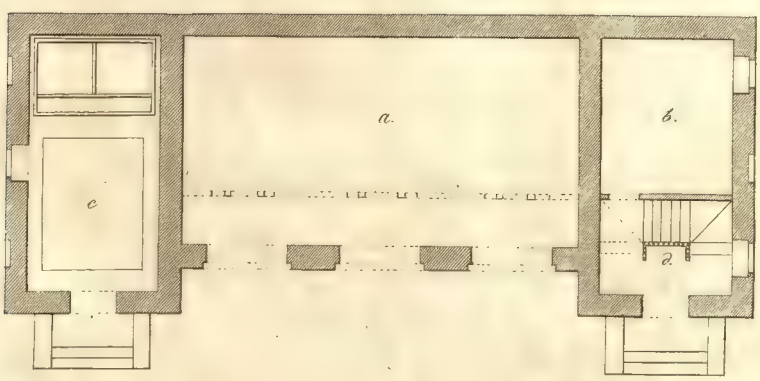
a.
b.
c
d.

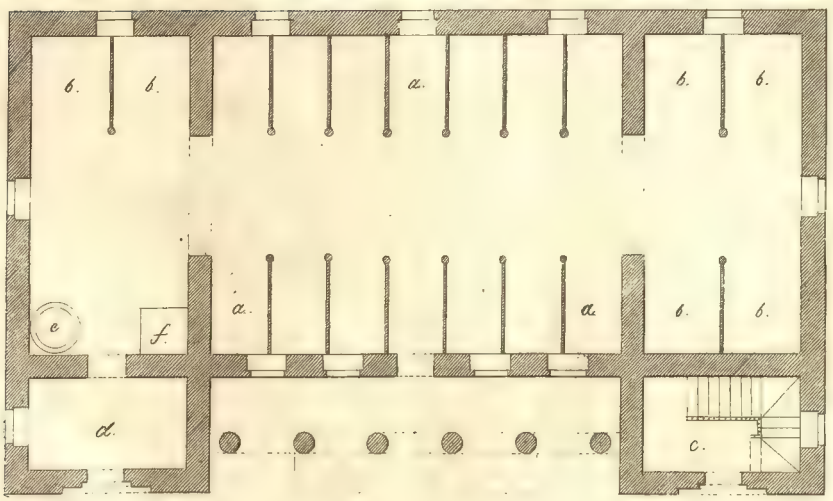

1. 2. 3. 6. Саженъ.

A.

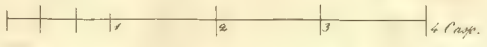

B.

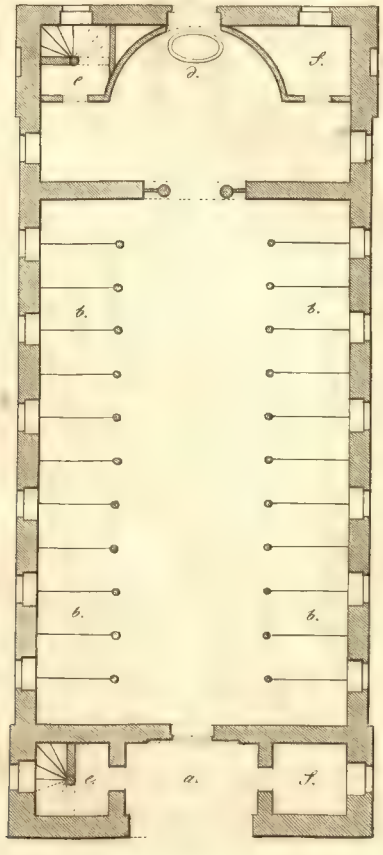

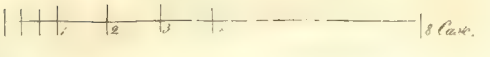

C.

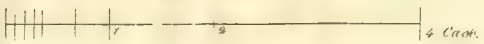

D.

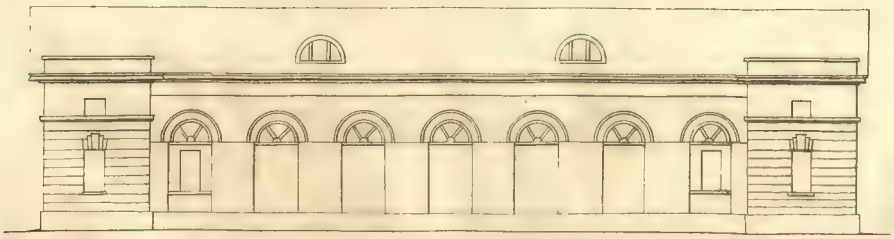

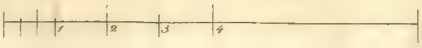

c.

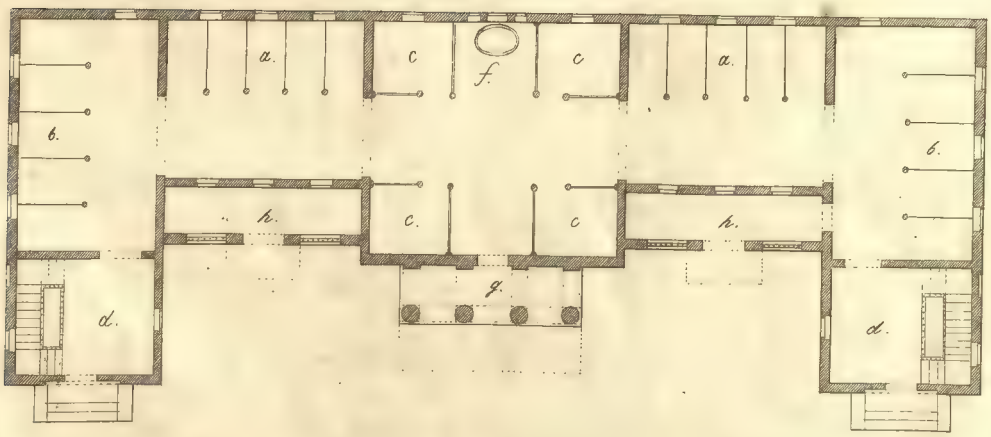
a.
c
f.
c
a.
b.
b.
h.
c.
c
h.
g.
d.
d.

1.
2.
3.
6. Сажень.

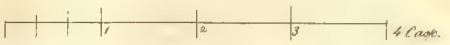

B.

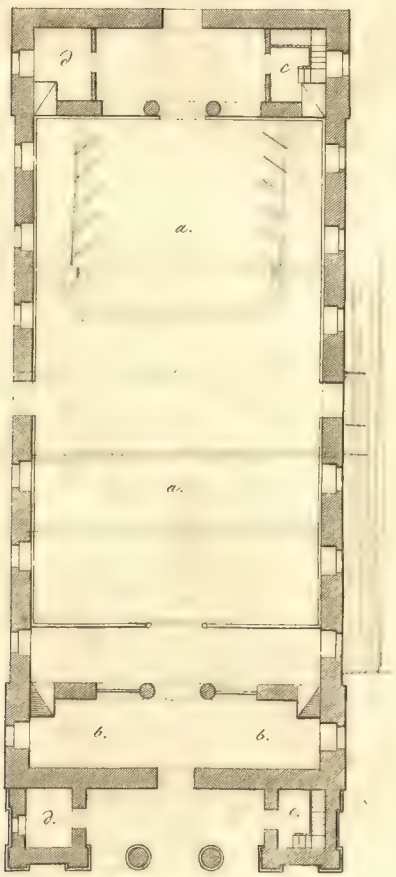

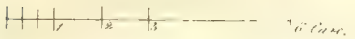

C.

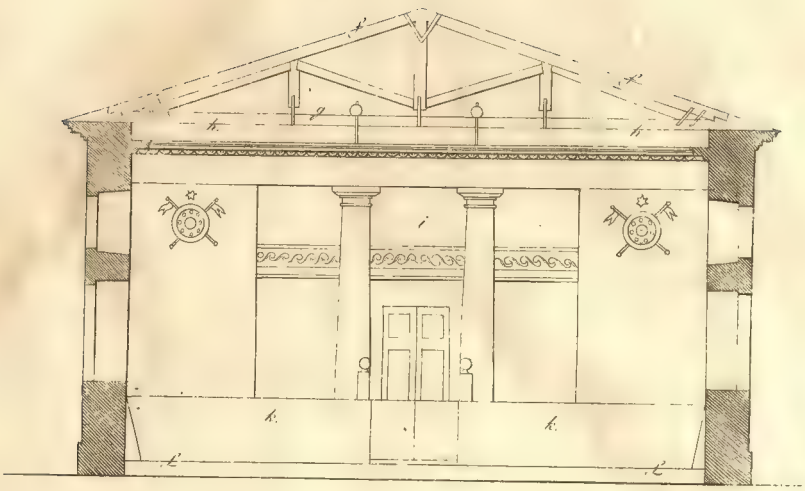

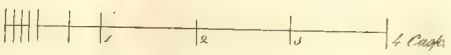

D.

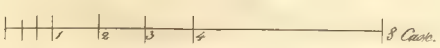

1 2 3 4 Сажени

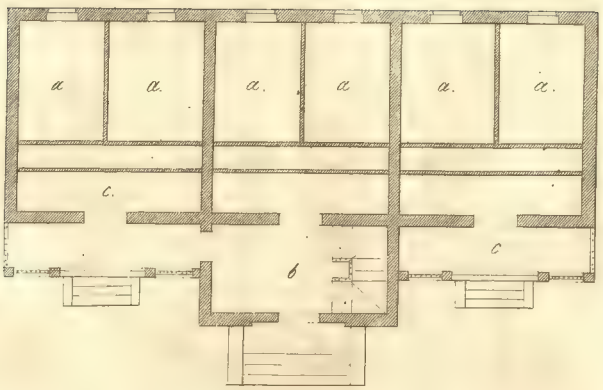

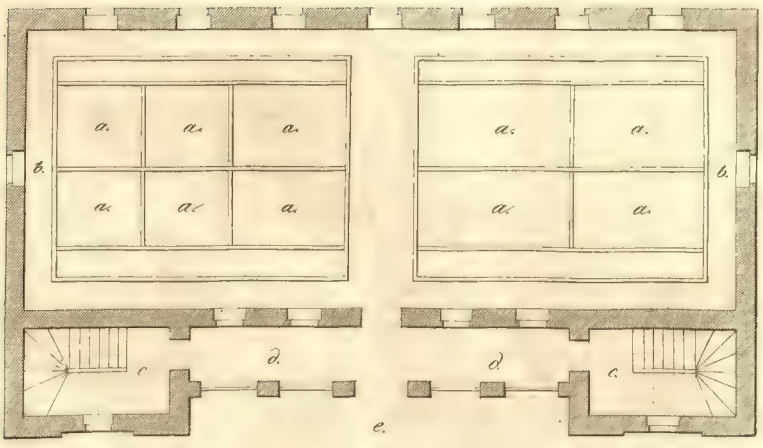
a.
a.
a.
a.
a.
a.
a.
a.
a.
b.
b.
c
c
d.
d
e.

1
2
3
6 Saz.

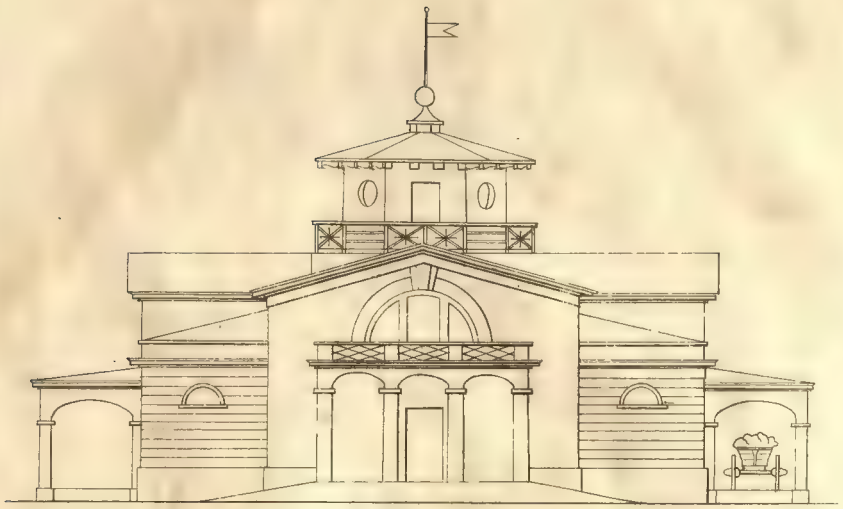

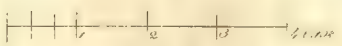

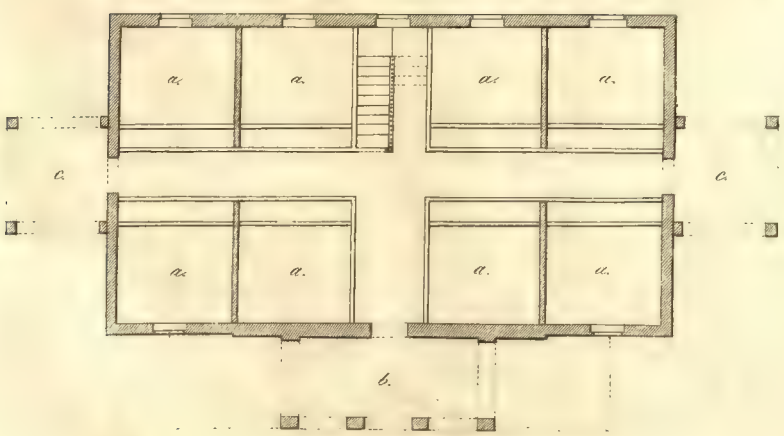
a.
a.
a.
a.
c.
c.
a.
a.
a.
a.
b.

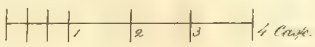
1
2
3
4 Chains.

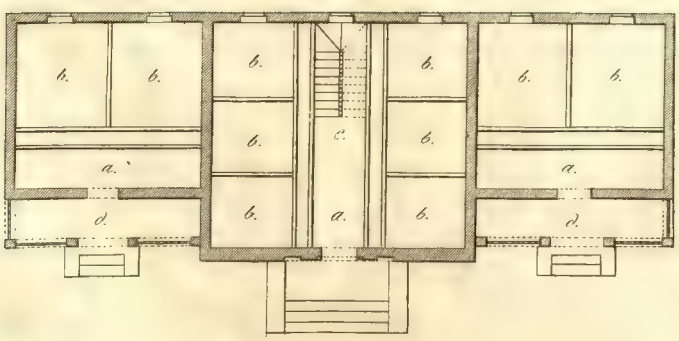
b.
b.
b.
b.
b.
b.
b.
b.
b.
b.
b.
c.
a.
a.
d.
d.
a.

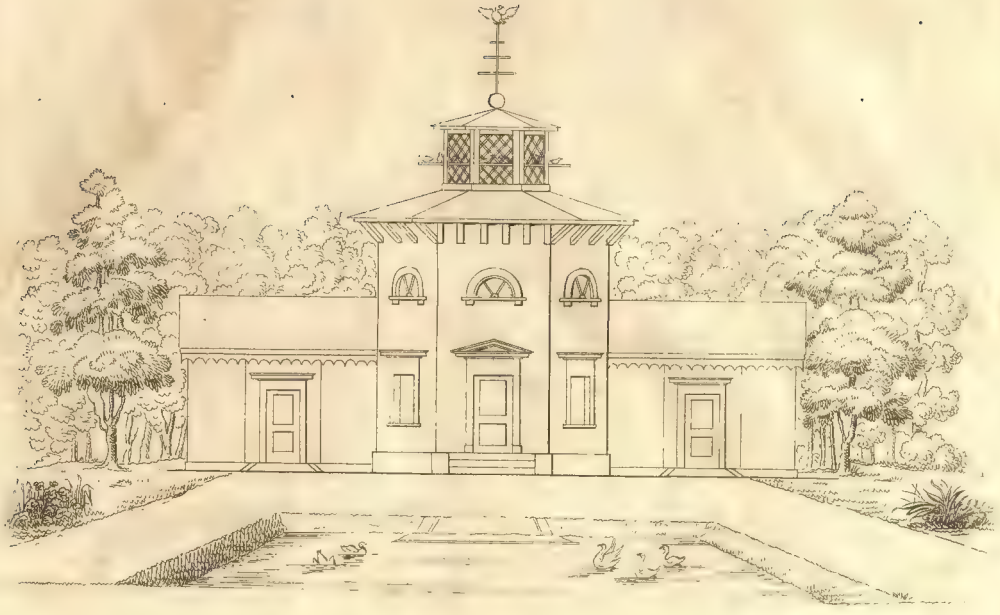

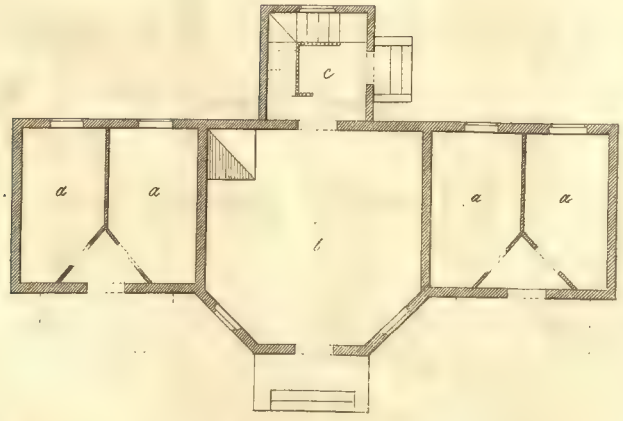
c
a
a
b
a
a

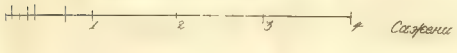
1
2
3
Сажени

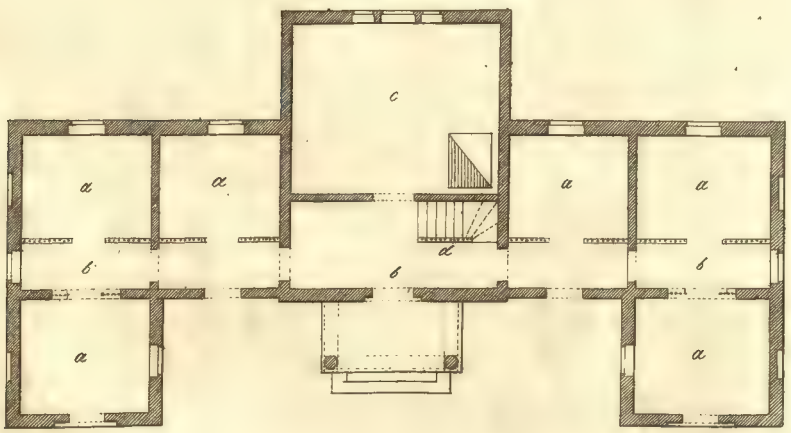
c
a
a
a
a
d
b
b
b
a
a

1
2
3
4 Сажени

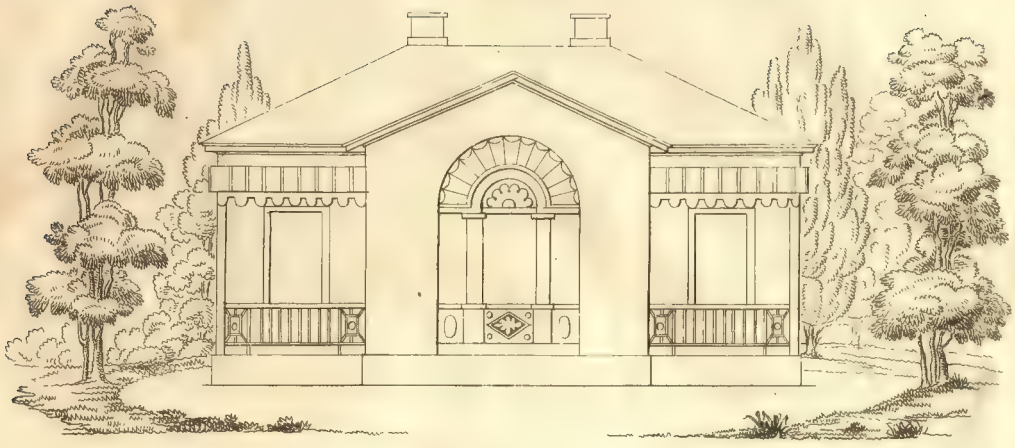

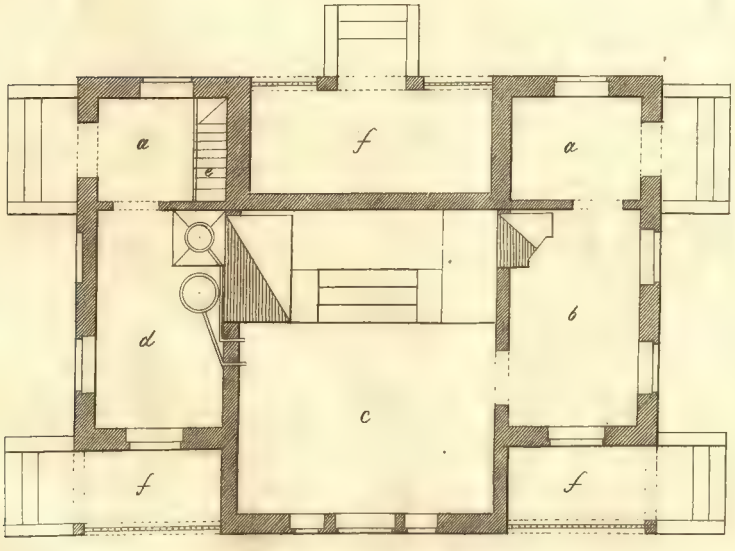
a
f
a
d
b
c
f
f

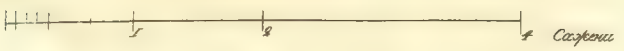
1
2
4 Сажени

a.
b.
c.
d.

3 Ruth.

a.
b.
c.
d.
e.
f.

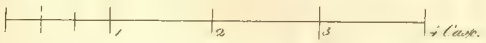
1
2
3
4 Cent.

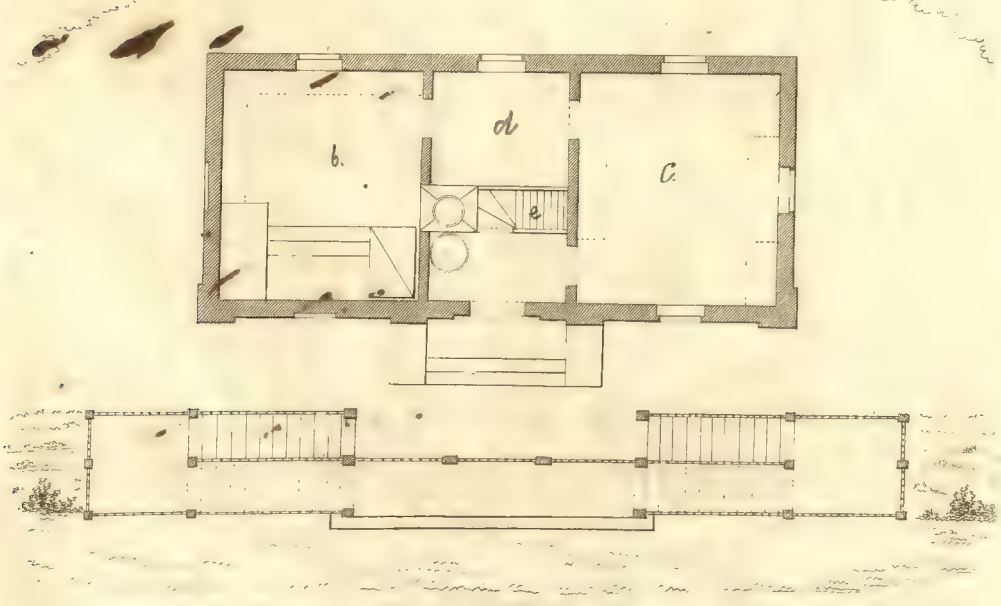
b.
d
e
C.

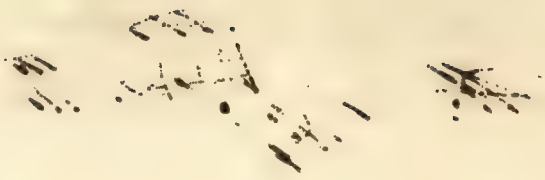

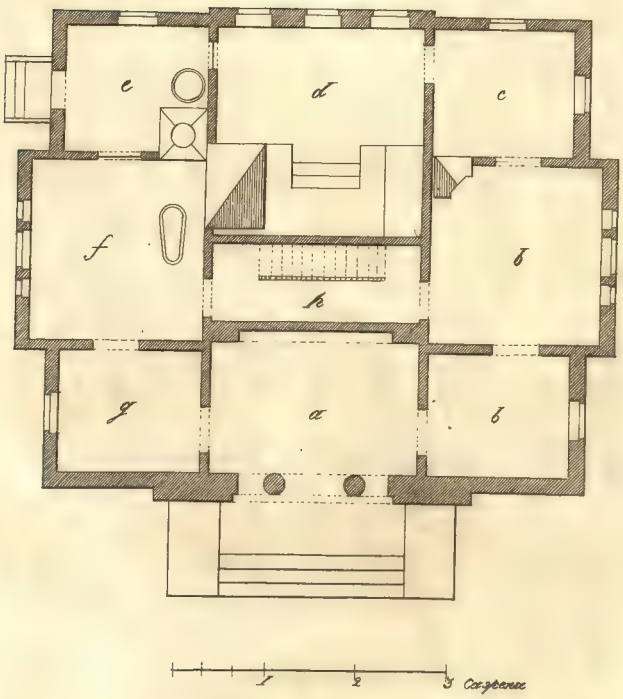
e
d
c
f
b
h
g
a
b
1
2
3 Саженъ

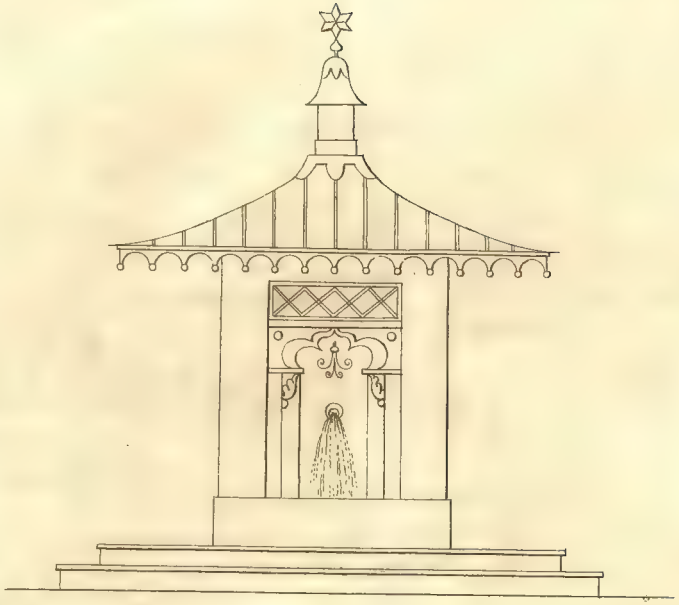

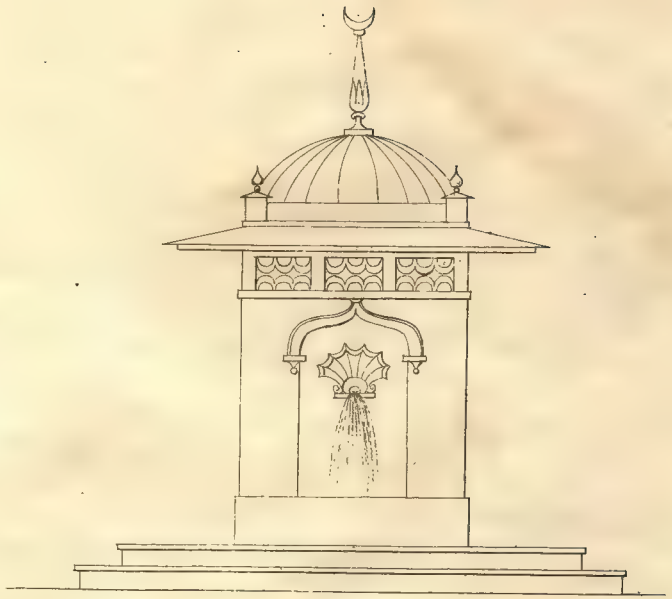

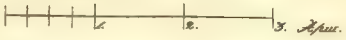
1.
2.
3. Арш.

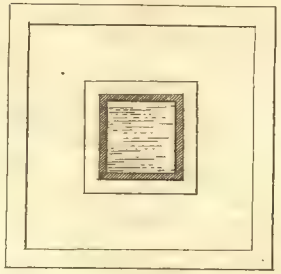

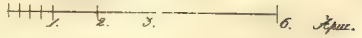
1.
2.
3.
6. Арш.

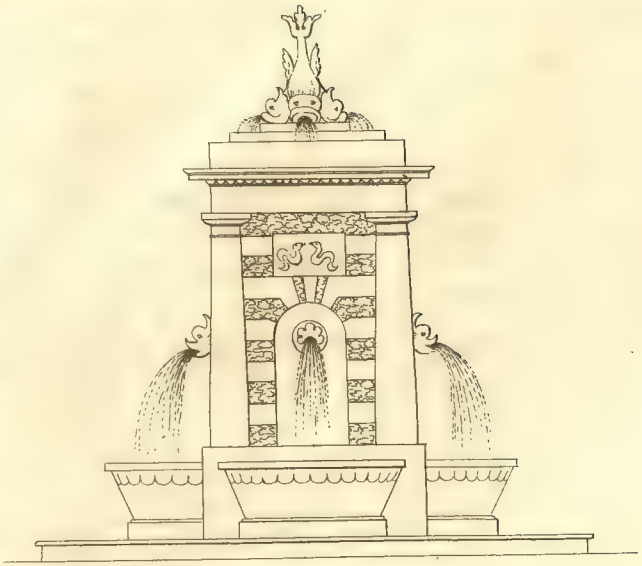

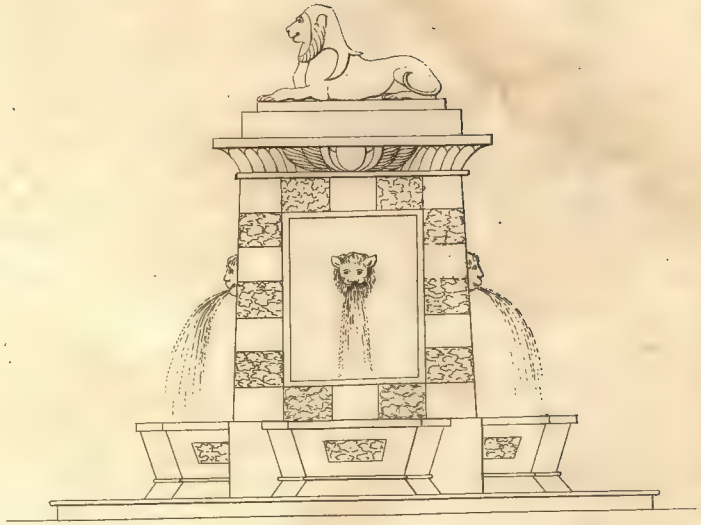

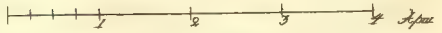
1
2
3
4 Fuß

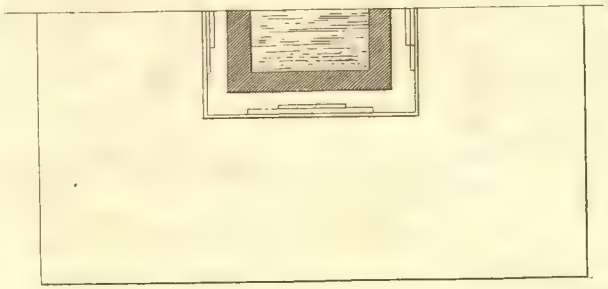

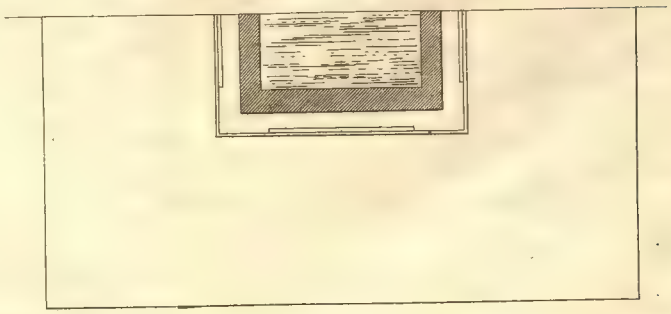

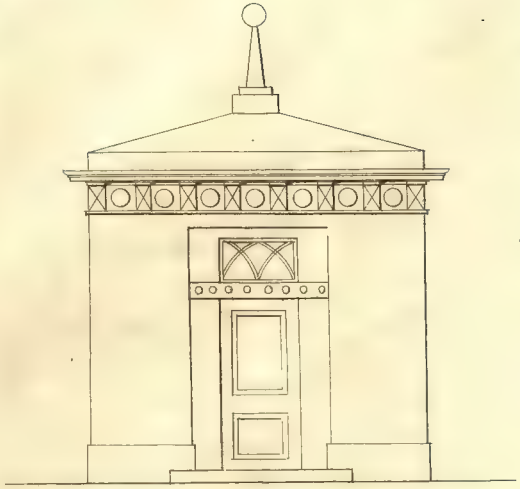

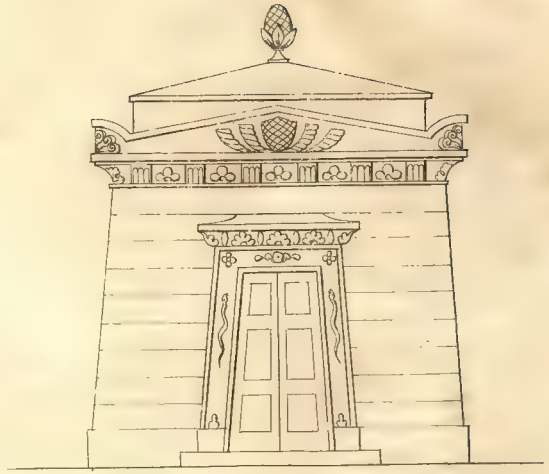

1. 2. 3. 6. Fuss.

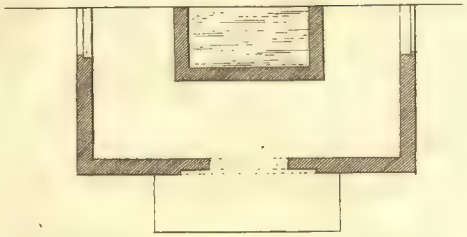

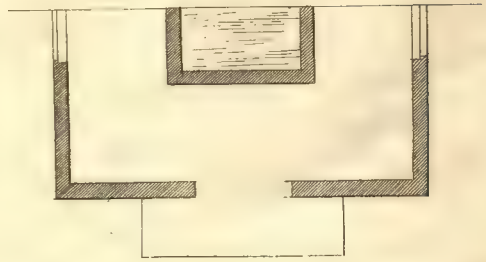

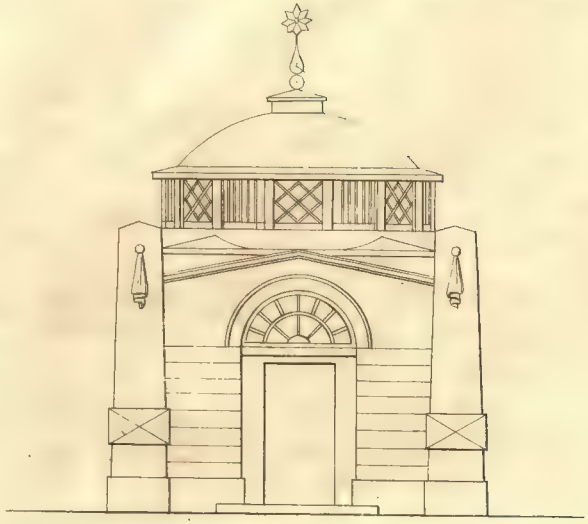

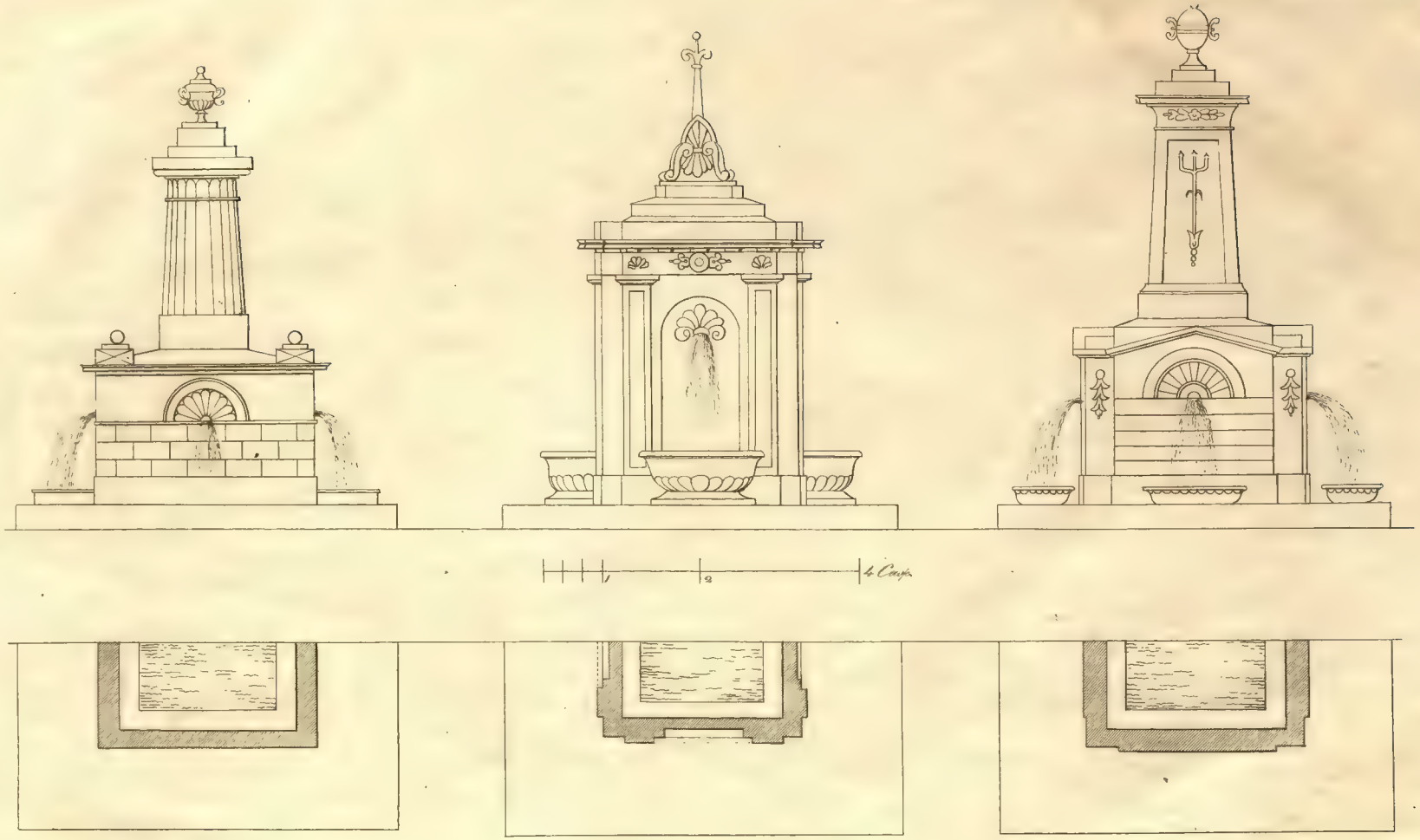
0
1
2
4 Canne

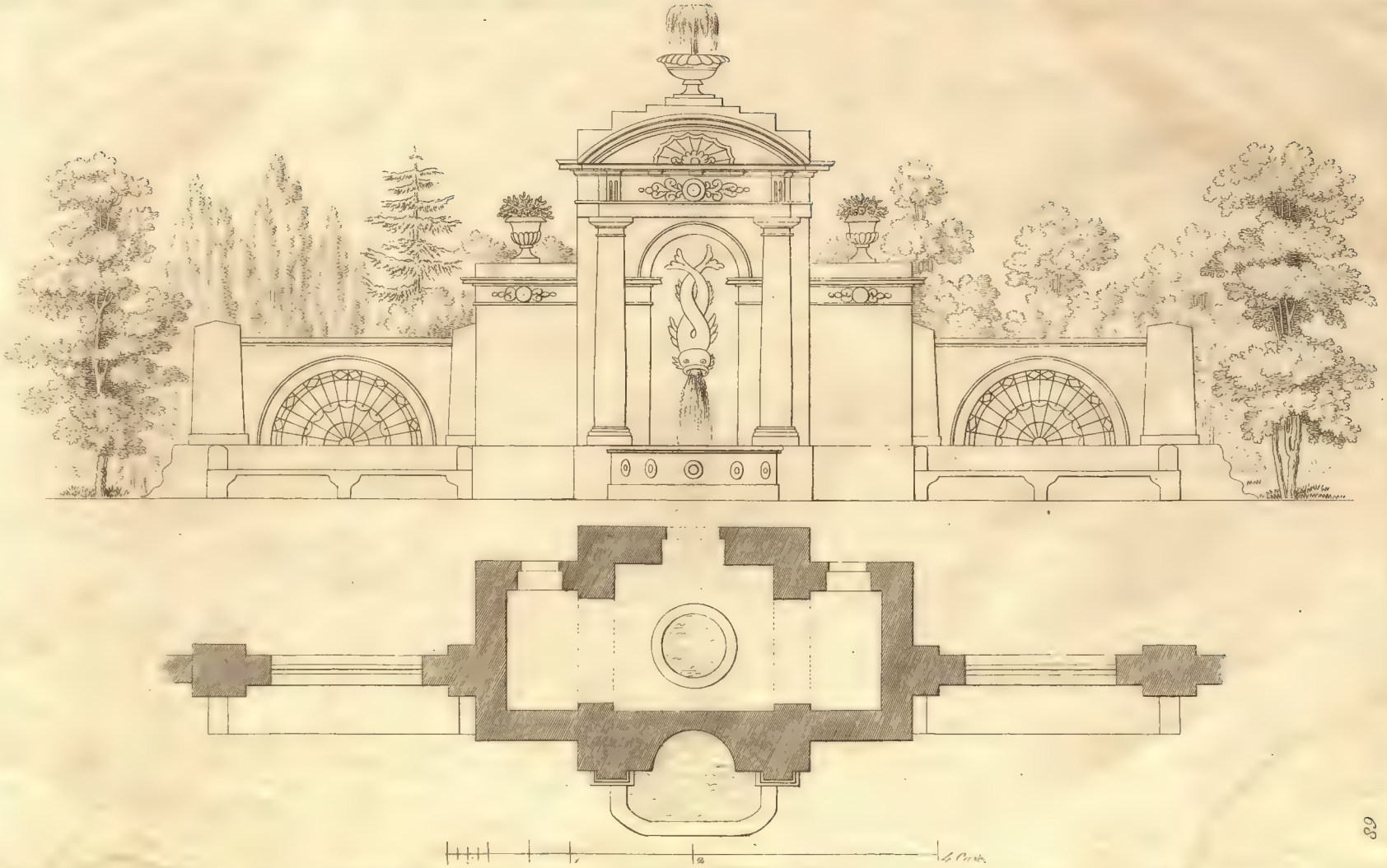

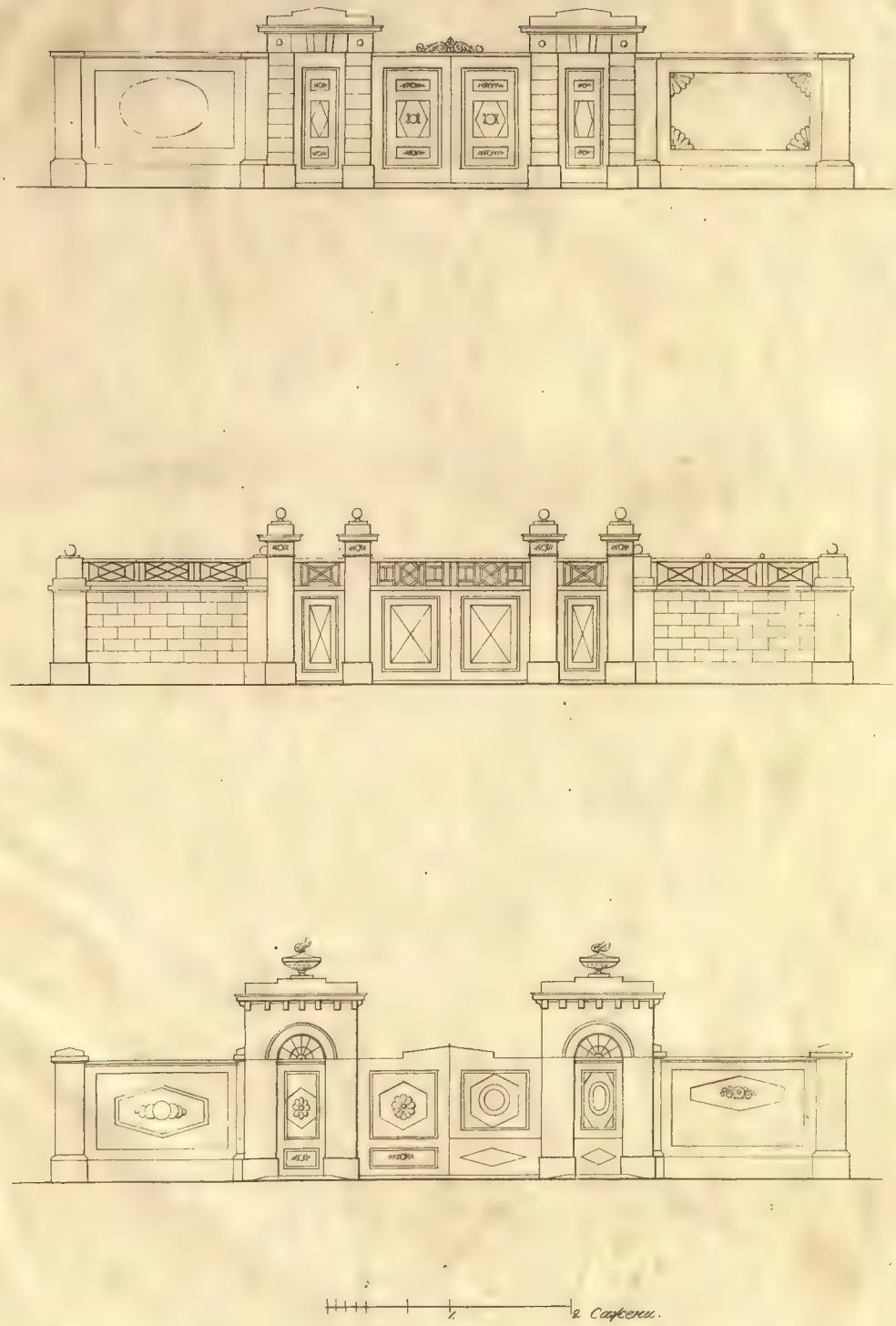
1.
2 Сажени.

Гос. Историч. Научн. Б-ка
НКП РСФСР
№
193 г.

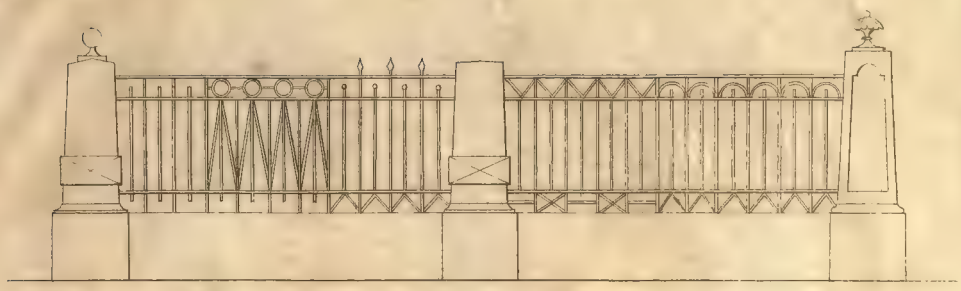

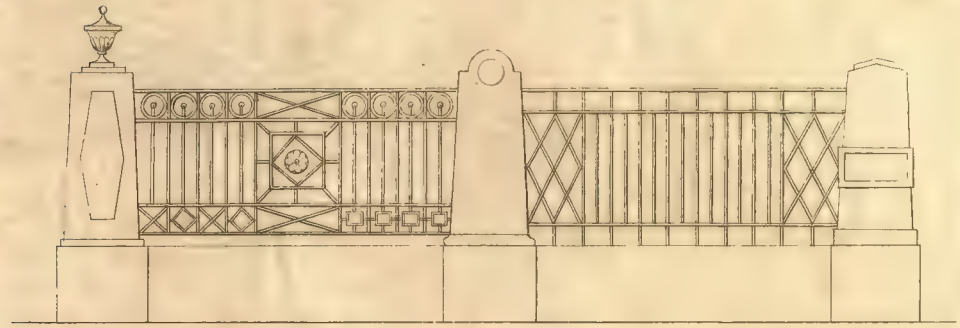

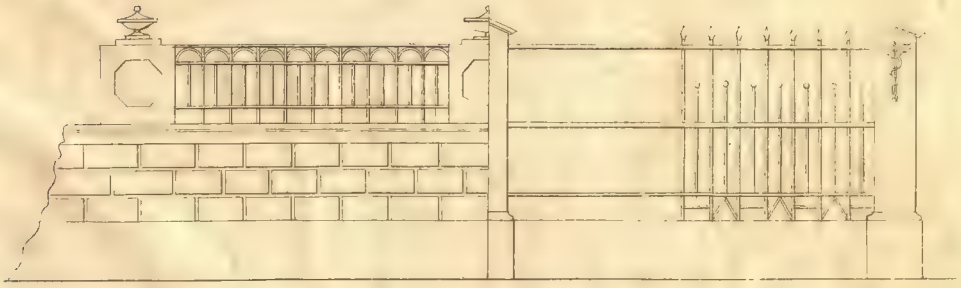

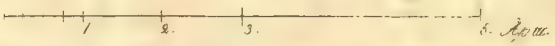

КОПИРОВАНИЕ
30.11.94
08.04.98/ № 29611.